



MUNICIPALIDAD DE SAN PEDRO DE ATACAMA  
**CUENTA ANUAL AÑO 2010**



CUENTA ANUAL  
AÑO 2010



## INDICE GENERAL

	PAGINA
SECRETARIA ALCALDIA Y COMUNICACIONES .....	3
ADMINISTRACION MUNICIPAL .....	16
SECRETARÍA MUNICIPAL .....	30
DIRECCION DE DESARROLLO COMUNITARIO – DIDECO.....	75
DIRECCION DE OBRAS MUNICIPAL.....	122
ADMINISTRACION Y FINANZAS MUNICIPAL.....	138
DEPARTAMENTO DE EDUCACION MUNICIPAL.....	156
DEPARTAMENTO DE SALUD .....	183
ANEXO N°1 AVANCE PLADECO .....	208



MUNICIPALIDAD DE SAN PEDRO DE ATACAMA  
**CUENTA ANUAL AÑO 2010**

**SECRETARIA ALCALDIA Y COMUNICACIONES**



MUNICIPALIDAD DE SAN PEDRO DE ATACAMA  
**CUENTA ANUAL AÑO 2010**

**SECRETARIA ALCALDIA Y COMUNICACIONES**

**GENERALIDADES:**

La Secretaria de Alcaldía y la Unidad de Comunicaciones son quienes trabajan directamente con la Alcaldesa.

**SECRETARIA ALCALDÍA** : FANNY AGUIRRE OLIVARES  
- PROFESIÓN : SECRETARIA EJEC. BILINGÜE  
- GRADO : 15° CONTRATA

**COMUNICACIONES** : DENISSE TITO ROJAS  
- PROFESION : PERIODISTA  
- GRADO : HONORARIOS

- Dentro del trabajo desarrollado durante el año 2010 destacan:

**1.- ATENCIÓN DE PUBLICO (AUDIENCIAS) 2010**

Como una forma de optimizar el tiempo de la Alcaldesa, es que finalmente se logró programar solamente los días Lunes para la atención de las Audiencias Públicas, por lo que cada Lunes, a las 08:30 horas se entregan las horas de atención. No obstante, la atención para la gente que viene de los pueblos del interior es entregada en cualquier horario. Respecto del año anterior la Atención de Audiencias tuvo un aumento considerable, ya que no solamente se atendió en las dependencias del municipio, sino que se salió a terreno, en las sedes sociales de las Juntas de Vecinos, Ayllos y pueblos del interior. Cabe destacar que la cantidad de personas que se presentan en este registro, corresponde solamente a las personas que quedan registradas en la hora dispuesta para ello, a parte, hay un número de personas que se atiende fuera de horario y de la cual no queda registro.



MUNICIPALIDAD DE SAN PEDRO DE ATACAMA  
CUENTA ANUAL AÑO 2010

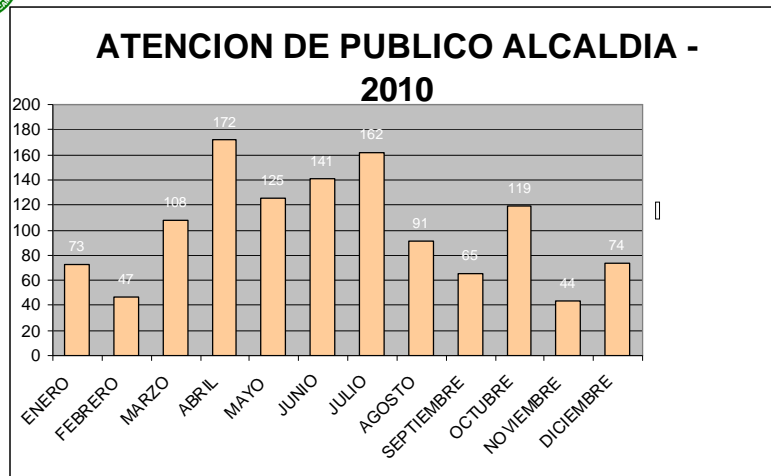

**TOTAL ATENCION DE PÚBLICO AÑO 2010= 1.207**

## 2.- REUNIONES ORGANIZACIONES SOCIALES 2010

Las reuniones con las organizaciones sociales se realizan en su mayoría por las tardes, o en los pueblos del interior, las que este año disminuyeron en relación al año anterior, puesto que ya se vieron consolidados gran parte de los requerimientos de servicios básicos, no obstante, las solicitudes de reuniones con los comités de allegados por temas de terreno, encabezan el número de estas reuniones.

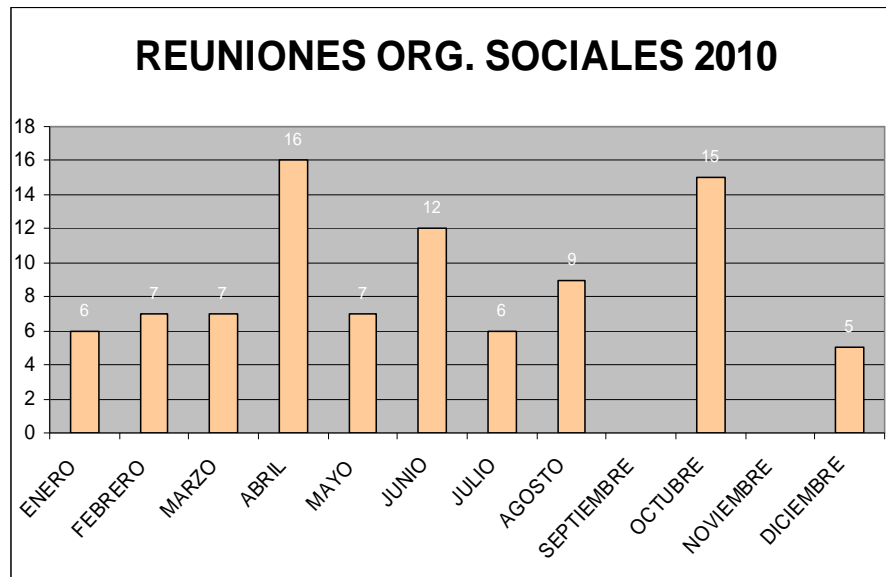

**TOTAL DE REUNIONES CON ORGANIZACIONES SOCIALES AÑO 2010 = 90**



MUNICIPALIDAD DE SAN PEDRO DE ATACAMA  
**CUENTA ANUAL AÑO 2010**

**3.- REUNIONES SERVICIOS PUBLICOS 2010**

Las reuniones con los servicios públicos al igual que en el ítem anterior, disminuyó en relación a los años anteriores, lo que si se mantuvo, fueron las reuniones que se realizaron con la D.O.H. y Seremía de Obras Públicas por el tema de la falta del recurso hídrico, con la Seremía de Bienes Nacionales, para la regularización de los Títulos de Dominio, etc.

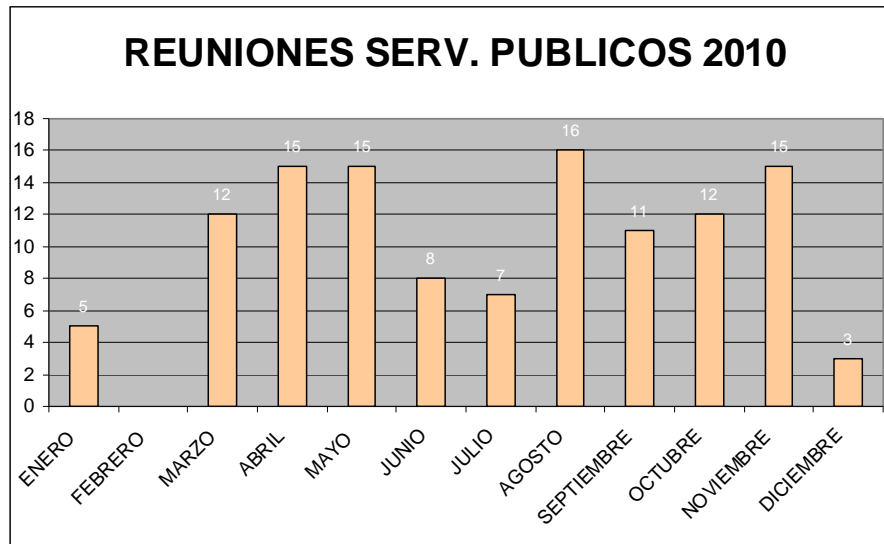

**TOTAL REUNIONES SERVICIOS PUBLICOS AÑO 2010= 119**

**4.- ORGANIZACIÓN Y COORDINACION DE CEREMONIAS Y EVENTOS PUBLICOS**

Además dentro de las funciones que debe realizar la Secretaria de Alcaldía está la de organizar y coordinar los principales eventos sociales de la municipalidad, los cuales para el año 2010 se desglosan de la siguiente forma:



MUNICIPALIDAD DE SAN PEDRO DE ATACAMA  
**CUENTA ANUAL AÑO 2010**

<b><u>FECHA</u></b>	<b><u>ACTIVIDADES</u></b>
14-01-10	Inauguración Proyecto Pavimentación Participativa Población El Carmen
23-03-10	Recepción Delegación de Israel
26 y 27 -04-10	Saludo Día del Carabinero, Tocopuri, El Laco, Toconao y SPA
28-04-10	Ceremonia Entrega Cuenta de Gestión Municipal 2009
12-05-10	Cena Organizadores COPA CHILE
13-05-10	Conferencia de Prensa Harold Maynichols Partido de Futbol Universidad Católica v/s Selec. S.P.A.
17-05-10	Ceremonia Firma de Convenio Conama
19-05-10	Recepción Moshe Bashar de Istael
15-06-10	Ceremonia Subsecretaria de Bienes Nacionales , Entrega de Terrenos Planta Fotovoltaica
28-06-10	Inicio festividades Santo Patrono
29-06-10	Festividad del Santo Patrono
08-07-10	Ceremonia Inauguración Tendido Eléctrico Litio – Peine
15-07-10	Saludo Protocolar Embajadora Suiza
03 -08-10	Reunión, Salida a Terreno y Almuerzo Gabinete Intendente Regional
13-08-10	Feria Municipal – Tocopilla
16-08-10	Recepción Directora Nacional PRODEMU
17-08-10	Ceremonia Gabinete señora Cecilia Morel de Piñera
19-08-10	Saludo Protocolar Embajador de Suiza Dirk Van Eecknot
01-09-10	Saludo a la bandera, Inicio Mes del Bicentenario
07-09-10	Entrega de banderas y volantes localidades de



MUNICIPALIDAD DE SAN PEDRO DE ATACAMA  
**CUENTA ANUAL AÑO 2010**

	Toconao, Talabre, Camar
09-09-10	Entrega de banderas y volantines localidades de Rio Grande y Matancilla
10-09-10	Entrega de banderas y volantines localidad de Machuca
13-09-10	Colocación Placa Edificios Patrimoniales, Iglesia S.P.A.
13-09-10	Recepción Contralora Regional, señora Virginia Godoy Cortes
14-09-10	Parada Militar Toconao y S.P.A.
23-09-10	Colocación Placa y Vino de Honor Rio Grande - Matancilla
25-09-10	Colocación de Placa y Vino de Honor Machuca
29-09-10	Colocación de Placa y Vino de Honor Talabre, Camar y Peine
30-09-10	Colocación Placa y Vino de Honor Socaire, Recolección Objetos Cámara del Tiempo
03-11-10	Saludo Protocolar Embajador de Alemania
17-11-10	Recepción Subsecretario del Deporte, Gabriel Ruiz-Tagle  Inauguración sistema WI-FI
20-11-10	Campaña de Aseo
17-11-10	Ceremonia Entrega de Distinciones Aniversario de la Comuna
24-11-10	Ceremonia Reconocimiento Empresa Privada
25-11-10	Ceremonia Central Aniversario de la Comuna
02-12-10	Premiación Concurso de Fotografía





## **5.- UNIDAD DE COMUNICACIONES 2011**

La Unidad de Comunicaciones de la Municipalidad de San Pedro de Atacama es una repartición dependiente de Alcaldía y su principal función es difundir las actividades del municipio en el ámbito local, regional y nacional a través de la proyección de una excelente imagen de la organización y de sus funciones, la difusión de la acción de sus departamentos y la consolidación de las relaciones con la comunidad.

Actualmente la unidad de comunicaciones está compuesta desde Abril del 2010, por un Periodista, Licenciado en Comunicaciones, cuyo rol es ampliar, complementar y divulgar toda la información de relevancia para la comunidad, contribuyendo así, a la construcción de la identidad y cultura Atacameña, en un clima de confianza y motivación.

Una de las funciones primordiales es llevar mensajes de la organización hacia todos los rincones de la comuna, siendo los medios escritos y radiales el fuerte, ya que permiten emitir estos mensajes de manera unívoca, masiva, simultánea y rápida.

Todas las estrategias comunicacionales que en esta área se generan, varían según las necesidades y objetivos del año. El 2010 se trabajó intensamente en entregar la información del municipio a la comunidad de la manera más completa posible y retomar las actividades que habían realizado los profesionales que en años anteriores participaron en el área de comunicación, todo lo anterior con el objetivo claro de no generar comunicaciones fragmentadas, especialmente las que generan malentendidos y rumores que merman la imagen de la Municipalidad y dejan en la confusión a pobladores, generando muchas veces incongruencias en la opinión pública y descontento por falta de información.



MUNICIPALIDAD DE SAN PEDRO DE ATACAMA  
**CUENTA ANUAL AÑO 2010**

En la comunicación del municipio con la comunidad los resultados han sido exitosos en el caso de la entrega de información oportuna sobre proyectos, actividades de toda índole, especialmente deportivas, con gran afluencia de público local y de otras comunas, programas, ayudas sociales, audiencias públicas, una forma de medir lo mencionado es por la gran cantidad de personas que se ha acercado a las distintas oficinas del municipio en busca de más información acerca de temas que fueron difundidos por los diversos medios de comunicación. Un ejemplo claro es lo que ha sucedido con la oficina Infopyme, que informa y guía en la creación de proyectos, ahora se acerca mucho más gente, gracias a la difusión que ha realizado tanto la propia oficina como el área de comunicación.

Otro punto muy favorable el año pasado fue la divulgación de actividades culturales, permitiendo a la población no estar ajena a las dinámicas propias de centros urbanos donde se realizan comúnmente estas actividades. Hemos observado satisfactoriamente como a la mayoría de las obras y espectáculos musicales en todas las presentaciones asisten más 200 personas y en algunos casos más de 300, cabe señalar que nuestra comuna es un escenario bastante apetecido por artistas, sin embargo muchas presentaciones culturales en años anteriores no lograba motivar a pobladores atacameños, situación que a cambiado notablemente con el pasar de este tipo de eventos y cada día se ve más población local en los eventos.

En el caso de la comunicación interna, el camino aún es largo, ya que el aumento de los empleados por el municipio y las locaciones de estos, hacen que el trabajo por mantenerlos a todos en sintonía con la misión del municipio, se haga mas ardua, pero no imposible, con mejoras sustanciales en la entrega de información por parte de ésta área y la creación de instancias de esparcimiento y unión como lo han manifestado muchos empleados del municipio.

El año pasado, el área de comunicaciones, también actuó como una herramienta para la comunidad, para poner de manifiesto sus actividades culturales o exponer sus avisos de utilidad pública.



MUNICIPALIDAD DE SAN PEDRO DE ATACAMA  
**CUENTA ANUAL AÑO 2010**

Toda la información recopilada fue desarrollada convirtiéndose así en diversas piezas comunicacionales para diferentes medios, radio, tv, prensa online e impresos y en algunos casos se realizaron piezas graficas promocionales para fechas importantes (18 de Septiembre, Aniversario de la comuna) como es el caso de trípticos, programas e invitaciones.

Creemos que más allá de que el proceso de divulgación se haya fortalecido el año pasado por la puesta en vigencia del área, se ha observado el gran interés que ahora tiene la comunidad por las actividades que el municipio realiza día a día, y que en su mayoría son en beneficio del bien común y de la familia Sanpedrina.

A continuación se expone una síntesis de las principales noticias de prensa durante el año 2011:

### **MAYO 2011**

#### **Firma Convenio “Atacama Tierra Fértil”**

En San Pedro de Atacama se firma convenio de continuación de programa de fomento agrícola “Atacama Tierra Fértil” que impulsa SQM desde el año 2008 a fin de apoyar el desarrollo productivo de los agricultores del Salar de Atacama.

#### **Comuna de San Pedro, primera en la región en firmar convenio para la “Certificación Ambiental Municipal”**

La Firma del Convenio del Proyecto Piloto "Sistema de Certificación Ambiental Municipal" tiene como propósito implementar un Sistema de Gestión Ambiental en el municipio, mejorando las labores del personal, los procedimientos internos y los servicios a la comunidad.

#### **“Copa Chile” en San Pedro de Atacama**

Nuestra comuna fue elegida por la Asociación Nacional de Fútbol, ANFP, para dar el inicio al campeonato nacional Copa Chile, la actividad que se realizara el 2009 en Isla de Pascua, el 2010 nos dio la oportunidad de ser el nuevo escenario con nuestros personajes, la selección de San Pedro saco la cara por la comuna enfrentando a uno de los equipos más grandes de nuestro país como es la Universidad Católica, este evento de gran magnitud nos tuvo en la palestra de los medios casi dos semanas consecutivas, generando el interés de toda la comuna y las aledañas, además de la cobertura propia de los medios de televisión deportiva, los que dieron cabida a los paisajes y a mostrar San Pedro, su cultura, su gente.



## **JUNIO 2011**

### **Primera granja fotovoltaica**

El Subsecretario de Bienes Nacionales, Carlos Llancaqueo, hace entrega a la Municipalidad de San Pedro de Atacama la notificación de resolución que establece la transferencia gratuita de un terreno para la construcción de granja fotovoltaica. El terreno, de aproximadamente 7,95 hectáreas, contribuirá a la provisión permanente de energía eléctrica a las localidades de San Pedro de Atacama y Toconao.

### **Toconao y San Pedro dentro de las alzas más considerables en puntajes SIMCE.**

4tos Básicos superan la media regional y nacional, poniéndose por sobre colegios particulares- subvencionados.

Las escuelas E-26 San Pedro de Atacama y La Escuela Básica de Toconao, trabajan hace 5 años en nuevas políticas educacionales con el objetivo claro de seguir superando los obstáculos educacionales a los que se ven enfrentados.

### **Infopyme se la juega por los empresarios del turismo en la comuna Sanpedrina**

A través de los distintos medios se divulga el proyecto, Giras tecnológicas Internacionales, empresarios del turismo de la comuna donde empresarios tuvieron la oportunidad de postular a Proyectos de giras Tecnológicas Internacionales "Turismo de Negocios Cataluña, España 2010" y "Gira de Turismo Étnico Guatemala 2010".

La iniciativa de CORFO, tiene como objetivo fomentar el conocimiento de mejores prácticas del turismo internacional en los empresarios locales, para que estos puedan poner en práctica luego en la localidad, obviamente ayudándolos en el tema dinero que siempre es tema cuando uno quiere viajar, especialmente a Europa.

### **Turistas y centenares de feligreses asistieron a la fiesta de San Pedro**

Con una solemne procesión, seguida de unas bodas y cacharpaya, la comunidad de San Pedro de Atacama, finalizó las celebraciones a su Santo Patrono en el año del Bicentenario.

## **JULIO 2011**

### **Pueblo de Peine inauguró tendido eléctrico**

Tendido Eléctrico beneficia hoy a 219 habitantes, la construcción de 27 Km., tuvo un monto de inversión cercano a los \$921 Millones de pesos, lo que



MUNICIPALIDAD DE SAN PEDRO DE ATACAMA  
**CUENTA ANUAL AÑO 2010**

permitirá conectar a esta localidad ubicada a 2400 metros de altura aproximadamente, desde las instalaciones de la Sociedad Minería El Litio.

Gracias a la iniciativa y aporte en dinero del municipio de San Pedro, Junta de vecinos de Peine y el Fondo de desarrollo Regional, FNDR, Peine contará con luz las 24 hrs. un dato no menor es el aporte de la Sociedad Chilena del Litio, quien será la encargada de abastecer de electricidad a ésta localidad, para lo cual se conectará el nuevo tendido eléctrico a la casa central de energía de esta empresa.

### **AGOSTO 2011**

#### **San Pedro Te Quiero Limpio, San Pedro Te quiero Vivo**

La municipalidad de San Pedro de Atacama, a través del área de comunicaciones realiza gran operativo de limpieza con toda la comunidad y personal del ejército, limpiando gran parte del sector aduana.

### **SEPTIEMBRE 2011**

#### **Bicentenario**

con esta celebración nuestro municipio participó en diversas actividades alusivas al sentir patrio, las cuales fueron difundidas y en la mayoría de los casos hubo participación ciudadana, como es el caso de la votación online para elegir ícono bicentenarios, donde postulábamos con la Iglesia y el Museo Gustavo Le Paige; también muchos se acercaron y participaron de la capsula del tiempo que fue colocada finalmente en el campamento de María Elena.

Además el municipio hizo un reconocimiento especial a todas las Iglesias de la comuna, con la entrega de placas Bicentenario.

### **OCTUBRE 2011**

#### **Los nueve alcaldes de la Región, Marcha histórica “No al Royalty”**

Los nueve alcaldes en un hecho inédito se reunieron en las afueras del edificio de la Asociación de Municipalidades y marcharon hasta el frontis de la Intendencia en rechazo a la Ley del Royalty y las modificaciones que sufriría por estos días de ser aprobado el proyecto de Ley en su segunda etapa por los Senadores.

Por esta razón los Alcaldes, acompañados de alrededor de 300 personas, de distintas organizaciones sociales de la ciudad y la región, se dieron cita para entregar una carta al Intendente Regional, en la cual se le explica las razones por las cuales ellos están en contra del comentado proyecto y se solicita que de alguna manera el sea el interlocutor con el Gobierno Central, y de a conocer las



MUNICIPALIDAD DE SAN PEDRO DE ATACAMA  
**CUENTA ANUAL AÑO 2010**

demandas de la región en cuanto a la distribución de los dineros generados por la minería.

**Municipalidad de San Pedro y Minera Gaby lanzan Fondos Concursables 2010**

Se lanza por primera vez los Fondos de Inversión Social 2010 de Minera Gaby S.A. y se firma importante convenio de cooperación entre la Cuprífera y el Municipio.

**NOVIEMBRE 2011**

**Agricultores conocen sistema Vidonovo en Seminario**

Se realizó en San Pedro de Atacama el Seminario "Sistema Vidonovo, alternativa óptima para cultivar zonas desérticas". Esta actividad respondió a una iniciativa para informar a la comunidad agrícola de los avances en esta área y la optimización de recursos.

Este sistema Israelí ya había sido conocido por algunos agricultores hace algunos años cuando gracias a la gestión del municipio, pudieron conocer en terreno a través de una pasantía las bondades de este sistema que ha dado muy buenos resultados en las tierras de Israel y que se asemeja bastante al terruño Atacameño.

**DICIEMBRE 2011**

**Con calles iluminadas, Población Los Algarrobos y Alto Jama despidieron el 2010**

El regalito de fin de año no podía ser mejor, pobladores Sanpedrinos agradecieron que sus calles se iluminaran justo en estas fechas y se refirieron a la iniciativa como un sueño hecho realidad.

**Fiesta Navideña se vivió a lo grande en San Pedro de Atacama**

Niños de todos los poblados de la comuna pudieron disfrutar de una gran Fiesta Navideña en la plaza de San Pedro.

Gracias a la iniciativa del Municipio, golosinas, juegos inflables, atracciones mecánicas y el tradicional Viejito Pascuero lograron motivar a chicos y grandes, quienes aprovecharon cada uno de los juegos sin importar el calor característico de la zona.

**Comuna Atacameña 2011. Fortalecerá el desarrollo económico gracias a nuevo Organismo Técnico de Capacitación**



MUNICIPALIDAD DE SAN PEDRO DE ATACAMA  
**CUENTA ANUAL AÑO 2010**

San Pedro de Atacama da el vamos al Organismo Técnico de Capacitación, OTEC MSPA, que operará en el mercado de la capacitación, colaborando de esta manera con empresas, organismos públicos y trabajadores en general.

El organismo que actualmente se encuentra en la etapa de desarrollo irá en directo beneficio de diversas áreas como Turismo, Agricultura, Salud, Medio Ambiente, Educación y Deporte, Área Productiva y Sociocultural, espacios que a partir de marzo podrán crecer con diversas capacitaciones.

Y finalmente, despedimos el 2010 con la puesta en marcha de la **Corporación de Turismo, Cultura y Medio Ambiente para el 2011**, La asociación que por el momento posee un carácter de Corporación en trámite, deberá pasar por la aprobación del Ministerio de Justicia, para obtener así su personalidad jurídica, con la cual podrán participar de fondos concursables y otros tipos de financiamiento para ejecutar iniciativas turísticas, culturales y medioambientales.



MUNICIPALIDAD DE SAN PEDRO DE ATACAMA  
**CUENTA ANUAL AÑO 2010**

ADMINISTRACIÓN MUNICIPAL





## **ADMINISTRACION MUNICIPAL - SECPLAC**

### **AÑO 2010**

La Ley Orgánica Constitucional de Municipalidad define las funciones de la administración municipal de la siguiente forma:

"El administrador municipal será el colaborador directo del alcalde en las tareas de coordinación y gestión permanente del municipio, y en la elaboración y seguimiento del plan anual de acción municipal y ejercerá las atribuciones que señale el reglamento municipal y las que le delegue el alcalde, siempre que estén vinculadas con la naturaleza de su cargo."

En este sentido, y de acuerdo a lo establecido, la Administración municipal de San Pedro de Atacama depende directamente de la Alcaldesa y tiene por objetivo administrar estratégicamente la organización interna de la entidad, de acuerdo a los planes y programas establecidos, a las atribuciones que le señale el Reglamento Municipal y a las que le delegue la Alcaldesa.

Entre otras funciones, además, le corresponde a la administración:

- Planificar y ejecutar las tareas de dirección y coordinación permanente de todas las unidades municipales y servicios municipalizados, de acuerdo a las instrucciones del Alcalde.
- Adoptar las providencias necesarias para el adecuado cumplimiento de la gestión y ejecución técnica de la políticas, planes, programas y proyectos municipales, que se relacionen con la gestión interna del Municipio.
- Ejercer las atribuciones que le delegue el Alcalde y el Concejo, en conformidad con la Ley y las demás funciones que se le encomienden, de acuerdo con el reglamento interno.
- Realizar estudios y proponer alternativas de reorganización de los servicios que prestan, así como detectar necesidades e implementar acciones de optimización de los procesos administrativos internos.
- Analizar las instrucciones, reglamentos, manuales de organización, procedimientos y descripción de cargos, a fin de comprobar su utilidad y actualización, de acuerdo a la normativa vigente. En caso de no contar con estos instrumentos, deberá dirigir y supervisar su elaboración por las unidades respectivas.



MUNICIPALIDAD DE SAN PEDRO DE ATACAMA  
**CUENTA ANUAL AÑO 2010**

- Estudiar y velar por el cumplimiento de la estructura de la organización, en cuanto al número de unidades que la componen, a sus encargados y a la distribución de funciones, con especial énfasis en los límites de responsabilidad, en la centralización de decisión y delegación, etc.
- Asesorar la puesta en marcha de cualquier nueva función que se establezca, así como de cualquier cambio o modificación de la organización de la Municipalidad o de su funcionamiento.
- Elaborar, proponer y programar en coordinación con otras unidades municipales, los gastos de inversión en la Municipalidad necesarios para la adecuada Gestión Municipal y los gastos de operación.
- Orientar el quehacer de la Dirección en función del Plan de Desarrollo Comunal, la Misión Municipal y la Planificación Estratégica.
- Cumplir otras funciones que el Alcalde le encomiende, de conformidad con la legislación vigente

**GENERALIDADES:**

**Estructura de Funciones 2010:**

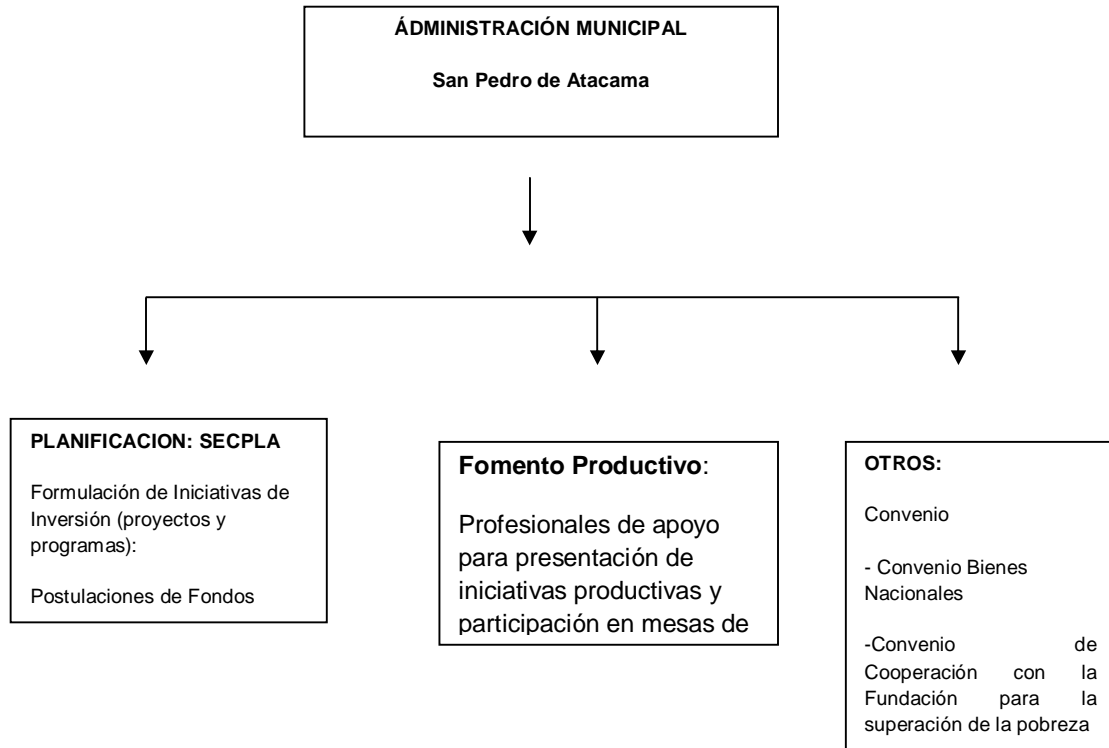



MUNICIPALIDAD DE SAN PEDRO DE ATACAMA  
**CUENTA ANUAL AÑO 2010**

**Estructura de personal 2010:**

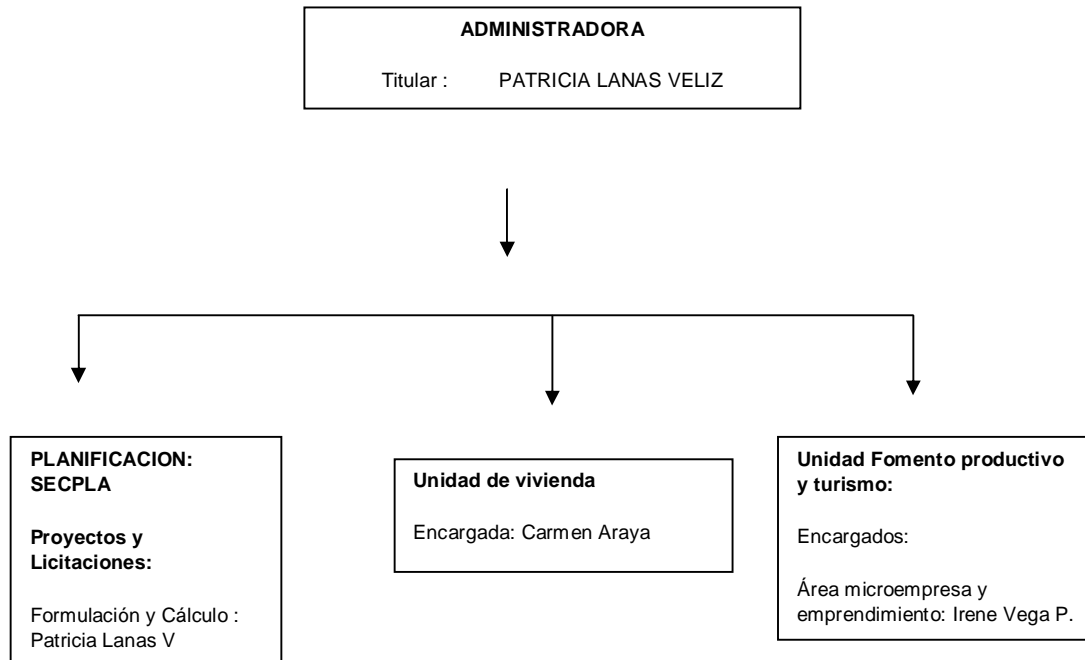

**Acciones desarrolladas durante el 2010**

1.- En materias de presentación de iniciativas y proyectos:

- Durante el año 2010, se presentan diversas iniciativas y a distintos fondos de financiamiento entre las cuales se encuentran las siguientes:

FNDR

Nº	CODIGO BIP	NOMBRE PROYECTO	ETAPA
1	300101137-0	Construcción Centro de Rehabilitación Jurike	Ejecución
2	30096040-0	Construcción cuartel de Bomberos San Pedro	Ejecución



MUNICIPALIDAD DE SAN PEDRO DE ATACAMA  
**CUENTA ANUAL AÑO 2010**

		de Atacama	
3	30100127-0	Reposición liceo Politécnico C-30 San Pedro de Atacama	Ejecución
4	30101135	Construcción de canchas de futbol y multicancha Socaire	Ejecución
5	30101136 -0	Construcción Pavimentación calle 18 de Octubre localidad de Toconao	Diseño
6	30084800-0	Construcción centro Tecnológico Preescolar San Pedro de Atacama	Ejecución
7	30084811-0	Normalización Jardín Familiar localidad de Camar	Ejecución
8	30100152-0	Mejoramiento cancha de futbol sector centro San Pedro de Atacama	Ejecución
9	30084801-0	Mejoramiento cancha de futbol localidad de Toconao comuna San Pedro de Atacama	ejecución
10	30100154-0	Construcción urbanización Sectores vulnerables Varios San Pedro de Atacama	Ejecución
11	30101134-0	Construcción pavimentación calle Lascar localidad de Toconao	Ejecución
12	30104628-0	Habilitación de sistemas de riego tecnificado S.P.A.	Ejecución
13	30071118-0	Mejoramiento de redes y generación sistema electrico San Pedro de Atacama	Ejecución
14	30089601-0	Construcción Casetas Sanitarias Sectores Varios, San Pedro de Atacama	Ejecución

Se ingresan además iniciativas para ser consideradas a través de financiamiento a según instrucciones de la Circular N° 33 del 13/07/09 que complementa la circular N° 36 de 2007. De lo anterior, lo siguiente:



MUNICIPALIDAD DE SAN PEDRO DE ATACAMA  
**CUENTA ANUAL AÑO 2010**

<b>NOMBRE DEL PROYECTO</b>	<b>ETAPA</b>
Reposición ambulancia de avanzada San Pedro de Atacama	Ejecución
Reposición Generador Eléctrico Diesel San Pedro de Atacama	Ejecución
Habilitación de iluminación solar espacios públicos San Pedro de Atacama	Ejecución
Reposición mini bus escolar comuna San Pedro de Atacama	Ejecución
Adquisición camión limpia fosas, comuna San Pedro de Atacama	Ejecución
Reposición Generadores eléctricos localidades de Toconao y Talabre	Ejecución

FRIL

<b>NOMBRE PROYECTO</b>	<b>ETAPA</b>
Reposición Multicancha Aylo de Solor, San Pedro de Atacama	Ejecución

Además, se ingresan para la etapa de Diseño los siguientes:

<b>Nº</b>	<b>CODIGO BIP</b>	<b>NOMBRE PROYECTO</b>	<b>ETAPA</b>
1	30101198-0	Mejoramiento escuela basica E-21 localidad de Toconao	Diseño
2	30101199-0	Construcción paseo peatonal sector huertos localidad de Toconao	Diseño
3	30101204-0	Construcción Mercado Municipal comuna San Pedro de Atacama	Diseño
4	30101205-0	Construcción Pavimentación calle Licancabur San Pedro de Atacama	Diseño
5	30101206-0	Construcción Planetario comunal San Pedro de Atacama	Diseño



MUNICIPALIDAD DE SAN PEDRO DE ATACAMA  
**CUENTA ANUAL AÑO 2010**

6	30101207-0	Construcción Plaza de Juegos Tradicionales, San Pedro de Atacama	Diseño
7	30101208-0	Construcción alcantarillados Talabre, Camar y Río Grande; SPA	Diseño
8	30101210-0	Construcción urbanización territorio vulnerable nuevo loteo Peine; SPA	Diseño
9	30101212-0	Ampliación Generación Eléctrica Pueblos Varios comuna San Pedro de Atacama	Diseño
10	30101215-0	Construcción Factibilidades loteos Pozo tres y Semi-industrial San Pedro de Atac.	Diseño
11	30101214-0	Ampliación Vertedero Municipal San Pedro de Atacama	Diseño
12	30101292-0	Habilitación Circuito patrimonial Plaza del Pueblo – Parque Tumisa	Diseño
13	30092959-0	Construcción museo Arqueológico R.P. Gustavo Le Paige, San Pedro de Atacama	

Se debe precisar que los proyectos mencionados se encuentran en diversas etapas, la mayoría han sido licitados y próximamente se realizará firma de contrato.

En el caso del proyecto de Peine, si bien el municipio realizó la formulación y presentación de la iniciativa, la Dirección de Obras Hidráulicas será la Unidad Técnica.

PMU

<b>Nombre de la iniciativa</b>	<b>Monto</b>
MEJORAMIENTO DE MULTICANCHA ESCUELA DE PEINE	\$43.302.000
NORMALIZACIÓN MEJORAMIENTO ESCUELA DE SOCAIRE	\$ 45.949.000
CONSTRUCCION MULTICANCHA LOCALIDAD DE TOCONAO	\$45.228.000
CONSTRUCCION MULTICANCHA LOCALIDAD DE SOCAIRE	\$43.855.000



MUNICIPAL

MUNICIPALIDAD DE SAN PEDRO DE ATACAMA  
**CUENTA ANUAL AÑO 2010**

<b>Nombre de la iniciativa</b>	<b>Monto</b>
DISEÑO CONSTRUCCION CENTRO DE REHABILITACION JURIKE, SAN PEDRO DE ATACAMA	4.900.000
IMPLEMENTACION DE UN SISTEMA DE CALIDAD EN LA ATENCION USUARIA - ENCUESTA DE PERCEPCION CIUDADANA Y PROPUESTA	9.000.000
CONSTRUCCION CUARTEL DE BOMBEROS , SAN PEDRO DE ATACAMA	4.500.000
DISEÑO DE SISTEMAS DE RIEGO TECNIFICADO ADAPTADOS A LAS CONDICIONES AGRÍCOLAS DEL DESIERTO EN LA LOCALIDAD DE SAN PEDRO DE ATACAMA Y AYLLOS COMUNA DE SAN PEDRO DE ATACAMA REGION DE ANTOFAGASTA	20.000.000
DISEÑO AMPLIACION LICEO C-30 SAN PEDRO DE ATACAMA	20.000.000

- Confección de los proyectos de pavimentos participativos 2010 , donde se presentaron las calles:

<b>Nombre de Calle</b>	<b>Localidad</b>
Lascar	Toconao
18 de Octubre	Toconao
Pasaje Alana - Pobl. Punta de Diamante	San Pedro de Atacama
San José – Pobl El Carmen	San Pedro de Atacama

Se debe, indicar que tras la presentación de los expedientes y en algunos casos repostulación en el nuevo llamado a concurso, se informó a este municipio por parte del Serviú, que solo fueron seleccionadas para su próxima ejecución de acuerdo a la disponibilidad de recursos con que se cuentan en la región, las calles 18 de Octubre de la localidad de Toconao y Pasaje Alana de la Población Punta de Diamante,



MUNICIPALIDAD DE SAN PEDRO DE ATACAMA  
**CUENTA ANUAL AÑO 2010**

quedando a la espera de selección de las otras calles una vez que se aprueben nuevos recursos para la región.

2.- En materia de Convenios:

**Durante el 2010 se trabajó en:**

- Supervisión y coordinación **Convenio de Bienes Nacionales**: el trabajo se orientó fundamentalmente al proyecto “Planificación y diagnóstico para la regularización de propiedades fiscales definidas en San Pedro de Atacama”

Cuyas demandas y principales actividades a realizar corresponden a:

- Regularización de Liceo de Sequitor (1,68 hás)
  - Terreno ubicado al sur del cementerio de San Pedro de Atacama (0,91 hás).
  - Preparación de antecedentes técnicos sector de Solor (20 hás).
  - Nuevo Loteo habitacional y equipamiento Ayllu de Sequitor
  - Nuevo Loteo habitacional localidad de Socaire
  - Regularización Loteo habitacional Alto Mirador
  - Regularización Loteo habitacional Villa Solor
  - Términos de referencia para planificación sector Pozo 3 (900 hás).
  - Definir sectores de planificación futura.
  - Regularización de títulos de dominio correspondientes al R.I.P. 2005-2006.
- 
- Suscripción de **Convenio de Cooperación entre la municipalidad de San Pedro de Atacama y la Fundación para la superación de la pobreza** para el desarrollo en la comuna, del programa denominado “Servicio País”, con la destinación de dos profesionales que apoyaron el trabajo con los microempresarios y emprendedores en diversas áreas, principalmente en la búsqueda de recursos.
  
  - Se debe señalar además, que durante el año 2010 , se logra concretar tras requerimientos del municipio, la firma de **Convenio con Minera Escondida**, quienes aportaron un porcentaje de recursos económicos para cada una de las familias postulantes de los cuatro comités de viviendas de la población Lickan Antay de San Pedro de Atacama.





MUNICIPALIDAD DE SAN PEDRO DE ATACAMA  
**CUENTA ANUAL AÑO 2010**

**3.- En relación a la Unidad de Fomento productivo:**

Con el objeto de fortalecer y potenciar el trabajo de esta unidad, se orientó el trabajo a dos áreas formando dos oficinas que son dependientes de la Administración, las cuales corresponden a:

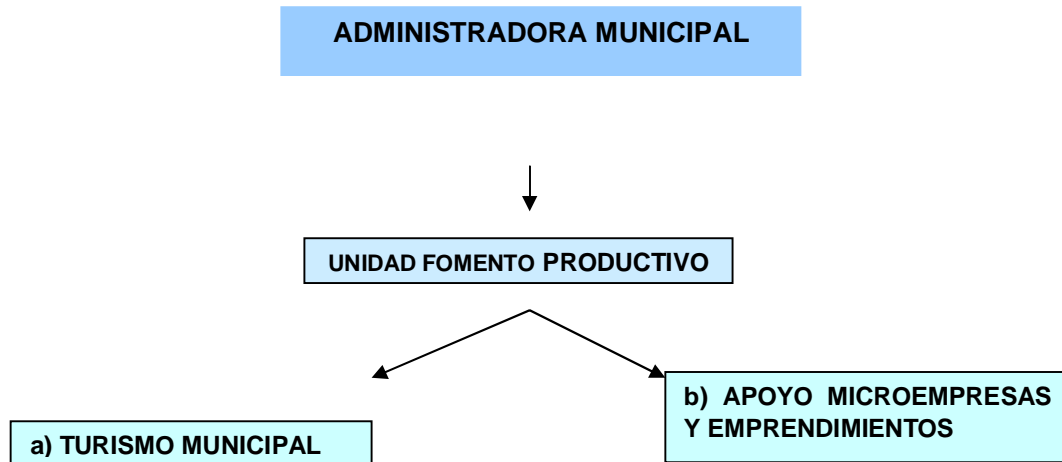

**EQUIPO DE TRABAJO**

- *Andrea Moya R. (Ing. Agrónomo)*
- *Ingrid Beltrán M. (Ing. Civil Industrial)*
- *René Ossandón F. (Adm. Público)*
- *Irene Vega Pinilla (Ing. Civil Industrial)*
- *Profesionales Servicio País*
  - *Cristián Toro (Ingeniero Agrónomo)*
  - *Juan Larba (Ingeniero Comercial)*

El municipio de San Pedro de Atacama ha tomado Fomento Productivo como uno de los ejes principales en la actualización del PLADECO, que será nuestra carta de navegación durante los próximos cuatro años, por lo que los problemas sociales tendrán un enfoque de solución desde un punto de vista productivo.



MUNICIPALIDAD DE SAN PEDRO DE ATACAMA  
**CUENTA ANUAL AÑO 2010**

**UNIDADES DE TRABAJO**

*Con el objetivo de cubrir todas las áreas que comprenden Fomento Productivo, la unidad se dividió de la siguiente manera:*

▪ **UNIDAD TURISMO MUNICIPAL**

Responsable de diseñar la Política de Intervención Turística Comunal, para el cual se trabajó con la integración de mesas de trabajo público privadas.

▪ **UNIDAD APOYO A MICROEMPRESARIOS Y EMPRENDEDORES.  
INFOPYME**

Responsable de trabajar en las siguientes áreas:

- Capacitación
- Asesoría
- Redes de Trabajo
- Apoyar todas las áreas productivas

**MONTOS GESTIONADOS A TRAVÉS DE FONDOS CONCURSABLES PARA LA COMUNA**

SERCOTEC: \$ 80.000.000

CONADI: \$ 4.640.000

SQM: \$ 10.500.000

GABY: \$ 6.000.000

**TOTAL: \$101.140.000**

**CAPACITACIONES**

A través de las Becas para Microempresas de SENCE se gestionaron

- *2 cursos Inglés Aplicado al Turismo (40 hrs.)*
- *1 Comunicación Ingles para el Turismo (100 hrs.),*



MUNICIPALIDAD DE SAN PEDRO DE ATACAMA  
**CUENTA ANUAL AÑO 2010**

- *Curso de Conducción Profesional Clase A-2.*

*(Nota: Cada curso para 20 personas apróx.)*

Quedaron pendientes por no encontrar OTEC's interesadas en dictar los cursos en la comuna:

- *Construcción de Paneles Solares*
- *Curso de Conducción Profesional Clase B.*

*Se trabajó en la difusión y apoyo en la postulación a BECAS DE INGLÉS TURISMO CORFO, para trabajadores del sector turismo*

#### REUNIÓN DE FOMENTO PRODUCTIVO CON INSTITUCIONES REGIONALES PRODUCTIVOS

*En mayo, se coordinó la primera mesa de trabajo, donde se reunieron organismos tanto públicos como privados para tratar temas de fomento.*

#### AGRICULTURA

- ESTUDIO DE RIEGO

*Se ejecutó estudio de Riego a 42 Agricultores de las 2 asociaciones de regantes de la localidad de San Pedro de Atacama*

- AGRICULTURA ORGÁNICA

*Se comenzó a trabajar en la conformación de la primera red de agricultores orgánicos de la región.*

- RED DE PRODUCTORES LOCALES DEL RUBRO APÍCOLA

*El objetivo del Plan de Trabajo "Conformación de Red de Comercialización de Productos Agropecuarios" es la coordinación de la institucionalidad vigente con el propósito de entregar herramientas a los productores locales para conformar una red agropecuaria a nivel regional, esto con el objetivo de realizar actividades y acciones de facilitar el entendimiento y conformación de una red de abastecimiento*



MUNICIPALIDAD DE SAN PEDRO DE ATACAMA  
**CUENTA ANUAL AÑO 2010**

*y/o comercialización de productos apícolas producidos por apicultores de la comuna.*

*Según compromiso firmado con SAG y Fundación Superación Pobreza*

- **1º CONGRESO AGRÍCOLA DE LA REGIÓN**

Se trabajó coordinadamente con SEREMI de Agricultura y los servicios asociados en la realización de este 1º congreso regional agrícola, que se llevó a cabo en el mes de noviembre de 2010.

### **OTEC DE LA MUNICIPALIDAD DE SAN PEDRO DE ATACAMA**

*En noviembre del año 2010, el municipio reactivó el funcionamiento de la OTEC municipal, con el fin de entregar herramientas de capacitación a microempresarios, emprendedores, trabajadores dependientes e independientes, empresas, organismos públicos y comunidad en general. Dictando cursos pertinentes a las necesidades de la comuna.*

#### **4.- En cuanto a planificación Territorial:**

En Planificación territorial, estamos siendo asesorados por el Ministerio de Bienes Nacionales, el cual firmó el año 2010 un convenio de cooperación con este municipio para dar solución a situación irregular de algunas propiedades municipales y planificación de futuros terrenos que serán destinados para uso de equipamientos comunitarios y habitacionales.

En relación a este último punto, es que desde el año 2010 se está trabajando en la regularización y formalización de Nuevos loteos y peticiones territoriales, las cuales corresponden a:



MUNICIPALIDAD DE SAN PEDRO DE ATACAMA  
**CUENTA ANUAL AÑO 2010**

*.- Sector Ayllu de Sequitor:*

En terrenos colindantes con el actual Liceo de la Comuna se continua con inicia la regularización de su superficie, la que comprenderá la zona de equipamiento actual (iglesia, sede comunitaria, cancha, juegos) y una zona destinada a uso habitacional, la que fue solicitada por la comunidad de Sequitor; dicho loteo se logró concretar y entregar a los vecinos .

*.- Localidad de Socaire:*

Se realiza tramitación de cambio de uso de suelo y posterior loteo de zona aledaña al poblado, para ser destinada a uso habitacional, la cual fue entregada a las familias que lo requerían.

*.- Sector Media Luna*

Se inicia regularización de los terrenos destinados a la media luna de la localidad, además se lotean terrenos aledaños a éste, los cuales se destinarán a servicios semiindustriales asociados al turismo.

**5.- Metas cumplidas**

Respecto a lo proyectado para el año 2010 se debe indicar que se aplicaron las encuestas de participación ciudadana en toda la comuna en las áreas de Salud, Educación y Servicios Municipales, donde se entregó informe con los antecedentes relevantes que permiten orientar y mejorar los servicios entregados.

Además, se realizó la actualización de Reglamento interno y Manual de funciones que da cuenta de la realidad actual del municipio y su accionar, encontrándose a la fecha en vigencia y aplicación

Proyecciones 2011:

La proyección 2011 se centra en el desarrollo de un marco institucional y un Plan de Acción Municipal orientado al mejoramiento de la Gestión, reconociendo la importancia no sólo de programas y proyectos de inversión que resuelven problemas puntuales sino de la percepción de la calidad de atención usuaria, en este contexto durante el año 2011 se proyecta:

- Aprobación y puesta en vigencia del Plan de Desarrollo Comunal San Pedro de Atacama actualizado.
- Desarrollo de Convenio de Bienes Nacionales para terrenos productivos
- Trabajo mancomunado con otras instituciones para potenciar a los microempresarios y emprendimientos de manera de lograr un efectivo desarrollo productivo



MUNICIPALIDAD DE SAN PEDRO DE ATACAMA  
**CUENTA ANUAL AÑO 2010**

SECRETARÍA MUNICIPAL



MUNICIPALIDAD DE SAN PEDRO DE ATACAMA  
**CUENTA ANUAL AÑO 2010**

## SECRETARIA MUNICIPAL

La Secretaría municipal tiene asignada sus funciones de acuerdo a la ley orgánica y al reglamento interno teniendo entre ellas:

- Juzgado de policía local e Inspecciones
- Oficina de partes e informaciones, reclamos y sugerencias de la municipalidad
- Secretaría del Concejo Municipal / Concejo Municipal
- Control interno municipal
- Funciones propias de la secretaria municipal, incluyendo la supervisión del programa PRODESAL, protección civil y emergencias, supervisión de contratos de servicios de aseo de dependencias municipales, mantención de equipos computacionales y mantención y riego de áreas verdes, ley de transparencia, coordinaciones de vehículos municipales, además de otras tareas asignadas propias del municipio.

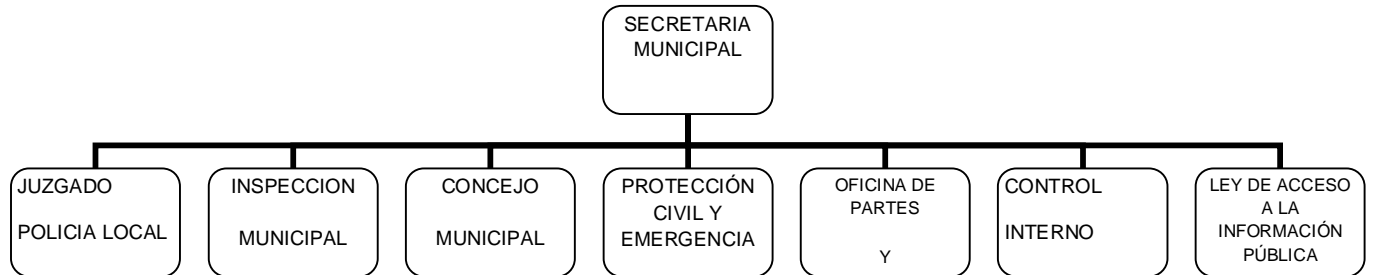

El personal adscrito a esta unidad durante el año fue:

Funcionario	Calidad jurídica	Área de desempeño
Roxana Aranda Caru	Planta	Secretaria municipal / todas áreas designadas a la unidad/ control interno/ protección civil y emergencias/ ley transparencia/coordinaciones de vehículos municipales
Amanda Fabián Vía	Planta	Secretaria/ Juzgado policía local/ Inspecciones/ Supervisión de contratos
Alejandra Cruz Varas	Planta	Secretaria encargada de Oficina de partes e informaciones, reclamos y sugerencias.



MUNICIPALIDAD DE SAN PEDRO DE ATACAMA  
**CUENTA ANUAL AÑO 2010**

Nohelia Aguilera Morales	Honorarios Programa	Secretaria / PRODESAL/ ley transparencia/apoyo control interno/apoyo en coordinación de vehículos municipales
Sandra Reyes Brito	Honorarios programa	Secretaria Concejo municipal

El objetivo de esta secretaria es mantener el funcionamiento interno, es decir ser el engrane o nexo para el funcionamiento administrativo como asimismo entregar la asesoría e información necesaria en las labores municipales y en materia de juzgado de policía local e Inspecciones, como también proporcionar la información adecuada a todos los usuarios de la municipalidad.

De acuerdo a lo anterior las labores realizadas en esta unidad municipal durante el periodo se resumen de la siguiente forma:

## **1.- CONCEJO COMUNAL**

Las funciones y atribuciones del Concejo Comunal se encuentran definidas en los Artículos 79° y 80° del Texto Refundido, Coordinado, Sistematizado y Actualizado de la Ley N° 18.695, Orgánica Constitucional de Municipalidades, D.F.L. 1-19.704, entre las que destacan: Fiscalizar el cumplimiento de planes y programas municipales, fiscalizar las unidades y servicios municipales, supervisar el cumplimiento del PLADECO y fiscalizar las actuaciones del Alcalde. El concejo comunal se compone de las siguientes autoridades durante el año 2010:

### **ALCALDESA**

**Nombre Completo** : **Sandra Berna Martínez**  
**Estado Civil** : **Soltera**  
**Fecha de nacimiento** : **07 de Abril de 1954**  
**Cedula de Identidad** : **7.270.519-k**  
**Enseñanza** : **Estudios Completos**





MUNICIPALIDAD DE SAN PEDRO DE ATACAMA  
**CUENTA ANUAL AÑO 2010**

**CONCEJALES**

**Nombre Completo** : **Juan García Martínez**  
**Estado Civil** : **casado**

**Fecha de nacimiento** : **24 de Junio de 1942**  
**Cedula de Identidad** : **5.451.274-0**

**Enseñanza** : **Estudios Técnicos**  
**Profesión** : **Técnico Electromecánico**

**Nombre Completo** : **Jorge Espíndola Toroco**  
**Estado Civil** : **Casado**

**Fecha de nacimiento** : **12 de Agosto de 1951**  
**Cedula de Identidad** : **04.395.365-6**

**Enseñanza** : **Estudios Completos**  
**Profesión** : **Técnico Agrícola**

**Nombre Completo** : **Rubén Reyes Aymani**  
**Estado Civil** : **Casado**

**Fecha de nacimiento** : **18 de Marzo de 1968**  
**Cedula de Identidad** : **12.082.641-7**

**Enseñanza** : **Universitarios completos**  
**Profesión** : **Profesor general básico,  
licenciado en Educación,  
Contador**



MUNICIPALIDAD DE SAN PEDRO DE ATACAMA  
**CUENTA ANUAL AÑO 2010**

**Nombre Completo** : **Justo Zuleta Santander**  
**Estado Civil** : **Casado**

**Fecha de nacimiento** : **20 de Septiembre de 1964**  
**Cedula de Identidad** : **10.064.820-2**

**Enseñanza** : **Estudios universitarios**

**Nombre Completo** : **Oriana Mora Rodríguez**  
**Estado Civil** : **Soltera**

**Fecha de nacimiento** : **09 de Febrero de 1980**  
**Cedula de Identidad** : **13.742.925 -K**

**Enseñanza** : **Universitarios completos**

**Profesión** : **Licenciada en educación,  
profesor general básico.**

**Nombre Completo** : **Margarita Chocobar Cruz**  
**Estado Civil** : **Soltera**

**Fecha de nacimiento** : **16 de Febrero de 1956**  
**Cedula de Identidad** : **06.639.046 -7**

**Enseñanza** : **Estudios completos**

**Profesión** : **Contadora**

Las comisiones de trabajo fueron formadas en el año 2008 cuando asume el Concejo en ejercicio y son las siguientes:



MUNICIPALIDAD DE SAN PEDRO DE ATACAMA  
**CUENTA ANUAL AÑO 2010**

<b>Comisión</b>	<b>Concejal a cargo</b>
Salud	Jorge Espíndola Toroco
Medio ambiente	Oriana Mora Rodríguez
Educación	Rubén Reyes Aymani
Cultura	Margarita Chocobar Cruz
Fomento productivo y turismo	Justo Zuleta Santander
Deporte	Justo Zuleta Santander
Desarrollo urbanístico	Juan García Martínez
Desarrollo social	Margarita Chocobar Cruz
Seguridad ciudadana	Margarita Chocobar Cruz

### **SESIONES REALIZADAS**

En el año 2010, se efectuaron Sesiones Ordinarias 36 que corresponde a lo que establece la ley orgánica y 18 Sesiones Extraordinarias, llegando a un total de doscientos ochenta y ocho acuerdos.

### **SESIONES EFECTUADAS POR AÑO**

año	Sesiones ordinarias	Sesiones extraordinarias	Nº total de sesiones
2008	36	3	39
2009	36	4	40
2010	36	18	54



MUNICIPALIDAD DE SAN PEDRO DE ATACAMA  
**CUENTA ANUAL AÑO 2010**

Las sesiones extraordinarias tuvieron un aumento explosivo ya que durante el año 2010 existieron diversos eventos y contingencias que requirieron el aumento de sesiones de este cuerpo colegiado, es dado mencionar, el terremoto del sur como ejemplo.

Por tanto y del resumen de acuerdos del año a continuación se detallan los más relevantes.

ACUERDOS RELEVANTES TOMADOS POR EL CONCEJO COMUNAL

<b>Nº</b>	<b>Fecha</b>	<b>Tipo de Sesión Ordinaria (O) Extraordinario (E)</b>	<b>Acuerdo</b>
01	12/01/2010	S.O. N° 01	Se acuerda por unanimidad del concejo municipal efectuar tres sesiones ordinarias mensuales durante el año 2010.
02	12/01/2010	S.O. N°01	Se acuerda por unanimidad del Concejo Municipal fijar como dieta mensual 12 U.T.M. durante el año 2010.
03	12/01/2010	S.O. N°01	Se acuerda por unanimidad del Concejo municipal entregar en comodato a la SUBDERE el bien municipal denominado casa de la cultura por el periodo de tres años contados desde la fecha de utilización del inmueble.
05	12/01/2010	S.O. N°01	Se acuerda por unanimidad del Concejo Municipal entregar en donación a la Cooperativa Eléctrica de San Pedro de Atacama (CESPA) el motor que se indica a continuación:  Tipo: Grupo electrógeno  Marca: Caterpillar  Modelo: G3508  N° Serie: CTNOO1179  Color: Amarillo  Año fabricación : 2002  Se deja constancia que dicho bien municipal fue autorizada su baja con fecha 10 de Noviembre de 2009



MUNICIPALIDAD DE SAN PEDRO DE ATACAMA  
**CUENTA ANUAL AÑO 2010**

			por este cuerpo colegiado.
07	12/01/2010	S.O. N°01	Se acuerda por unanimidad del Concejo municipal entregar en comodato a la Junta Nacional de Jardines Infantiles (JUNJI) el bien municipal denominado sala cuna y Jardín infantil Chañarcito por el periodo de cinco años contados desde la fecha de utilización del inmueble, dejando constancia que en dicho documento deberá quedar establecido un número de cupos para el personal de esta municipalidad garantizando de esta forma el ingreso y permanencia de los hijos e hijas de éste en ese establecimiento.
13	15/01/2010	S.O. N° 03	Se aprueba por unanimidad del Concejo municipal el alza tarifaria al de un 4% a partir del mes de Enero de 2010 presentada por la CESPA.
27	04/02/2010	S.O. N° 04	Se aprueba por unanimidad del Concejo Municipal la suscripción del convenio de colaboración por la asociación de municipios mineros, como también, la entrega de un aporte de \$500.000.- para el funcionamiento de dicha agrupación.
34	04/02/2010	S.O. N° 04	Se acuerda por unanimidad del Concejo Municipal entregar en comodato una fracción del inmueble que ocupaba la casa de fuerza (antigua) de la localidad, que se ubica en pasaje Gabriela Mistral N° 37 – A, al Cuerpo de Bomberos de San Pedro de Atacama, por cinco años a contar de la presente fecha.
36	04/02/2010	S.O. N° 04	Se aprueba por unanimidad del Concejo Municipal la asistencia del Concejal Ruben Reyes a la XV feria internacional del trueque a realizarse en Catua – Jujuy en el país Argentina los días 5, 6 y 7 de Febrero de 2010.
39	15/02/2010	S.E. N° 02	Se aprueba por unanimidad del Concejo Municipal, otorgar patente de alcoholes clase “C” a la empresa KIMAL S.A., RUT.: N° 96.765.530-9 cuyo giro es Restaurant diurno y nocturno, ubicado en calle Caracoles N° 163.
42	23/02/2010	S.O. N° 06	Se acuerda por unanimidad del Concejo Municipal, aprobar la solicitud de dinero para financiar el Proyecto de Habitabilidad 2010 familia Chile Solidario.
49	09/03/2010	S.E. N° 03	Se acuerda por unanimidad del Concejo Municipal aportar \$3.000.000.- en especies para ir en ayuda de los damnificados causados por el terremoto y maremoto que afecto al sur de Chile el día 27 de Febrero de 2010.
54	16/03/2010	S.O. N° 07	Se aprueba por unanimidad del Concejo Municipal entregar un aporte de \$500.000.- a la organización centro de madres “Unión y progreso” de la localidad de Peine, con la finalidad de financiar el pago al derecho de



MUNICIPALIDAD DE SAN PEDRO DE ATACAMA  
**CUENTA ANUAL AÑO 2010**

			habilitación del suministro de agua potable.
66	18/03/2010	S.O. N° 08	Se aprueba por unanimidad del Concejo Municipal la entrega de la patente de alcohol, clase C, "restaurant diurno y nocturno", al contribuyente Sr. Orlando Héctor Gavia Palacios, Rut N° 10.158.446-1, cuyo domicilio es calle Domingo Atienza N° 140 San Pedro de Atacama.
67	18/03/2010	S.O. N° 08	Se aprueba por unanimidad del Concejo Municipal la entrega de la patente de alcohol, clase C, "restaurant diurno y nocturno", al contribuyente Compañía Hotelera San Pedro de Atacama, Rut N° 76.379.700-7, cuyo domicilio es calle Tocopilla N° 221 San Pedro de Atacama.
69	18/03/2010	S.O. N° 08	Se aprueba por unanimidad del Concejo Municipal el programa municipal "de desarrollo al fomento turístico y educación municipalidad de San Pedro de Atacama".
72	25/03/2010	S.O. N° 09	Se aprueba por unanimidad de Concejo Municipal la ordenanza de Semana Santa con las indicaciones de este cuerpo colegiado.
81	08/04/2010	S.O..N° 10	Se acuerda por unanimidad del Concejo municipal, aprobar el fondo de apoyo al mejoramiento de la gestión municipal en educación año 2010.
90	28/04/2010	S.E. N° 05	Se acuerda por unanimidad del Concejo Municipal dejar constancia que se ha tomado conocimiento del informe de gestión año 2009, cuenta pública de acuerdo al artículo 67 de la ley 18.695, presentado por la Alcaldesa de la comuna Srta. Sandra Berna Martínez.
94	29/04/2010	S.O. N° 12	Se aprueba por unanimidad del Concejo municipal solicitar a Sernageomin la suscripción de un convenio que permita obtener información respecto a las solicitudes de exploración y explotación de territorios de la comuna.
95	29/04/2010	S.O. N° 12	Se aprueba por unanimidad del Concejo Municipal la entrega de la patente de alcohol, clase C, "restaurant diurno y nocturno", al contribuyente Sr. Bladimir Jerusalem Zambrana Gavia, Rut N° 15.016.623- 3, cuyo domicilio es calle Caracoles N° 241 San Pedro de Atacama.
97	29/04/2010	S.O. N° 12	Se aprueba por unanimidad del Concejo Municipal el programa municipal "Copa Chile 2010" presentado por la dirección de desarrollo comunitario.
98	29/04/2010	S.O. N° 12	Se aprueba por unanimidad del Concejo Municipal suscribir el convenio con la CONAMA por la certificación ambiental municipal.



MUNICIPALIDAD DE SAN PEDRO DE ATACAMA  
**CUENTA ANUAL AÑO 2010**

103	03/05/2010	S.E. N° 06	Se acuerda por unanimidad del Concejo Municipal autorizar a la Alcaldesa Srta. Sandra Berna Martínez para efectuar las gestiones que sean necesarias para el término de contrato de la Sra. Naida Vergara y Elizabeth García, esto de según lo que la ley faculta.
112	13/05/2010	S.O. N°14	Se acuerda por el Concejo Municipal la entrega del aporte \$ 200.000.- a la Asociación de indígena de costumbres y tradiciones "Toconao" como auspicio para grabación en cercanías de Toconao, según la siguiente votación:  C. Espíndola: aprueba \$200.000.- C. García: aprueba \$200.000.- C. Chocobar: aprueba \$200.000.- C. Mora: aprueba \$200.000.- C. Reyes: aprueba un 50% de lo solicitado. C. Zuleta: aprueba \$200.000.- Alcaldesa: aprueba \$200.000.-  Se deja constancia que se deberá remitir una carta a dicha asociación recomendando que deben planificarse para solicitar fondos de la municipalidad de un año para otro.
114	13/05/2010	S.O. N°14	Se ratifica por unanimidad del Concejo Municipal la autorización para asistir a la pasantía internacional "Modelo de gestión patrimonial y turística, experiencia de la ciudad del Cusco (Machu Picchu) – Perú", que se llevara efecto entre los días 24 al 28 de Mayo del 2010, a la Concejala Srta. Oriana Mora Rodríguez.
115	13/05/2010	S.O. N°14	Se ratifica por unanimidad del Concejo Municipal la autorización para asistir a la pasantía internacional "Modelo de gestión patrimonial y turística, experiencia de la ciudad del Cusco (Machu Picchu) – Perú", que se llevara efecto entre los días 24 al 28 de Mayo del 2010, al Concejal Sr. Justo Zuleta Rodríguez.
124	26/05/2010	S.O. N° 15	Se aprueba por unanimidad del Concejo municipal la habilitación de transmisor existente de televisión en Río Grande con un costo de trescientos sesenta y ocho mil novecientos pesos (\$368.900).-
125	26/05/2010	S.O. N° 15	Se aprueba por unanimidad del Concejo municipal, otorgar patente de alcoholes clase "C" a don Maximiliano Kittsteiner Riveros RUT N° 16.472.032-2 cuyo giro es restaurante diurno y nocturno, ubicado en calle



MUNICIPALIDAD DE SAN PEDRO DE ATACAMA  
**CUENTA ANUAL AÑO 2010**

			Licancabur N° 252.
126	26/05/2010	S.O. N° 15	Se aprueba por unanimidad del Concejo municipal que la calle Aucalquincha se transforme en un pasaje peatonal, con la observación del señor concejal Rubén Reyes y la señorita concejala Margarita Chocobar que los vehículos pesados no entren a descargar sus productos a las bodegas de hotel AWASI.
130	03/06/2010	S.O. N° 16	Se aprueba por unanimidad del Concejo Municipal el reglamento de uso del pueblo de artesanos de San Pedro de Atacama.
133	03/06/2010	S.O. N° 16	Se aprueba por unanimidad del Concejo Municipal la ordenanza con motivo de la festividad del Santo Patrono de la localidad de San Pedro de Atacama.
140	17/06/2010	S.O. N° 17	Se aprueba por unanimidad del Concejo Municipal la solicitud de aporte en implementos computacionales, muebles y enseres a la policía de investigaciones específicamente a la avanzada de policía internacional de San Pedro de Atacama, las especies solicitadas son:  - 02 camas americanas 1.5 plazas  - 04 sillas escritorio con brazo  - 02 teclados multimedia  - 12 pendrive 2 GB  - 01 horno microondas  - 01 campana cocina  - 01 set wok – panquequera  - 01 set batería antiadherente  - 01 hervidor eléctrico  - 01 refrigerador  - 01 cocina  - 01 juego cuchillería 68 piezas  - 01 olla a presión 10 lt.
153	22/06/2011	S.O. N° 18	Se aprueba por unanimidad del Concejo Municipal la Ordenanza Municipal N° 03, que fija los valores para el uso de la cancha de fútbol de pasto sintético.





MUNICIPALIDAD DE SAN PEDRO DE ATACAMA  
**CUENTA ANUAL AÑO 2010**

159	01/07/2010	S.O. N° 19	Se ratifica por unanimidad del Concejo Municipal la carta de compromiso realizada para el proyecto de investigación sobre cultura atacameña y lengua kunza de la Universidad de Antofagasta por un monto de \$2.000.000.-
164	22/07/2010	S.O. N° 20	Se aprueba por unanimidad del Concejo Municipal la entrega en donación a la subcomisaría de carabineros de San Pedro de Atacama las siguientes especies:  - Un comedor  - Un living
169	22/07/2010	S.O. N° 20	Se acuerda por unanimidad del Concejo Municipal enviar carta a la Dirección General de Aguas (DGA) comunicando que esta municipalidad no permitirá la exploración ni explotación de aguas en el territorio comunal hasta que sea sometido a consulta de acuerdo al convenio 169.
171	22/07/2010	S.E. N° 08	Se acuerda por unanimidad del Concejo Municipal dejar sin efecto el acuerdo N° 186 de fecha 28 de Agosto de 2007 tomado en la sesión ordinaria N° 24, dado que este proyecto fue modificado quedando obsoleta la planificación allí presentada.
172	22/07/2010	S.E. N° 08	Se aprueba por unanimidad del Concejo municipal el inicio del proceso de aprobación de la "Actualización Plan Regulador de San Pedro de Atacama".



MUNICIPALIDAD DE SAN PEDRO DE ATACAMA  
**CUENTA ANUAL AÑO 2010**

173	26/07/2010	S.E. N° 09	Se aprueba por unanimidad del Concejo Municipal, la renovación de patentes de alcoholes que se encuentran cumpliendo con la documentación solicitada y la ley,																																																																																																						
<table border="1"><thead><tr><th>rol</th><th>clase</th><th>Contribuyente</th></tr></thead><tbody><tr><td>40006</td><td>F</td><td>Reijo Pasanen</td></tr><tr><td>40007</td><td>C</td><td>Jose Barrientos Carrasco</td></tr><tr><td>40008</td><td>F</td><td></td></tr><tr><td>40009</td><td>B-b</td><td></td></tr><tr><td>40010</td><td>A</td><td>Carlos Pino Aramayo</td></tr><tr><td></td><td>J</td><td></td></tr><tr><td>40012</td><td>I-b</td><td>Comercial Astur Ltda.</td></tr><tr><td>40019</td><td>A</td><td>Cornelio Araya Cuevas</td></tr><tr><td>40020</td><td>A</td><td>Valentín Vilca Solís</td></tr><tr><td>40024</td><td>C</td><td>Aída Coca Tejerina</td></tr><tr><td>40025</td><td>B-b</td><td>Aida Coca Tejerina</td></tr><tr><td>40035</td><td>C</td><td>Ciocca,Ciocca y Echeveria Ltda.</td></tr><tr><td>40037</td><td>C</td><td>Tulor S.A.</td></tr><tr><td>40040</td><td>I-b</td><td>Tomas Poblete Alay</td></tr><tr><td>40041</td><td>C</td><td>Ciocca y Ciocca y cia Ltda.</td></tr><tr><td>40042</td><td>I-b</td><td>Rosa Moreno Cruz</td></tr><tr><td>40046</td><td>C</td><td>María Luisa Berna Estelo</td></tr><tr><td>40051</td><td>C</td><td>Eugenio de la Cruz Mostajo Cortés</td></tr><tr><td>40052</td><td>I-b</td><td>Explora Chile S.A</td></tr><tr><td>40054</td><td>C</td><td>Genara Calcina Calcina</td></tr><tr><td>40057</td><td>H</td><td>Luis Escalante Pistan</td></tr><tr><td>40062</td><td>I-b</td><td>Inversiones D'Etigny S.A.</td></tr><tr><td>40063</td><td>C</td><td>Juana Irene Mora Plaza</td></tr><tr><td>40064</td><td>C</td><td>Kimal S.A.</td></tr><tr><td></td><td>I-b</td><td></td></tr><tr><td></td><td>D-b</td><td></td></tr><tr><td>40066</td><td>H</td><td>Fernando Julio Arancibia Urqueta</td></tr><tr><td>40070</td><td>H</td><td>Pedro Liendro Martínez</td></tr><tr><td>40071</td><td>B-b</td><td>Orlando Gavia Palacios</td></tr><tr><td>40074</td><td>C</td><td>Turismo El Albergue Ltda.</td></tr><tr><td>40077</td><td>C</td><td>Miguel Concha</td></tr><tr><td>40080</td><td>C</td><td>Cultura y naturaleza expediciones</td></tr><tr><td>40085</td><td>C</td><td>Echeverria y Cia. Ltda.</td></tr></tbody></table>				rol	clase	Contribuyente	40006	F	Reijo Pasanen	40007	C	Jose Barrientos Carrasco	40008	F		40009	B-b		40010	A	Carlos Pino Aramayo		J		40012	I-b	Comercial Astur Ltda.	40019	A	Cornelio Araya Cuevas	40020	A	Valentín Vilca Solís	40024	C	Aída Coca Tejerina	40025	B-b	Aida Coca Tejerina	40035	C	Ciocca,Ciocca y Echeveria Ltda.	40037	C	Tulor S.A.	40040	I-b	Tomas Poblete Alay	40041	C	Ciocca y Ciocca y cia Ltda.	40042	I-b	Rosa Moreno Cruz	40046	C	María Luisa Berna Estelo	40051	C	Eugenio de la Cruz Mostajo Cortés	40052	I-b	Explora Chile S.A	40054	C	Genara Calcina Calcina	40057	H	Luis Escalante Pistan	40062	I-b	Inversiones D'Etigny S.A.	40063	C	Juana Irene Mora Plaza	40064	C	Kimal S.A.		I-b			D-b		40066	H	Fernando Julio Arancibia Urqueta	40070	H	Pedro Liendro Martínez	40071	B-b	Orlando Gavia Palacios	40074	C	Turismo El Albergue Ltda.	40077	C	Miguel Concha	40080	C	Cultura y naturaleza expediciones	40085	C	Echeverria y Cia. Ltda.
rol	clase	Contribuyente																																																																																																							
40006	F	Reijo Pasanen																																																																																																							
40007	C	Jose Barrientos Carrasco																																																																																																							
40008	F																																																																																																								
40009	B-b																																																																																																								
40010	A	Carlos Pino Aramayo																																																																																																							
	J																																																																																																								
40012	I-b	Comercial Astur Ltda.																																																																																																							
40019	A	Cornelio Araya Cuevas																																																																																																							
40020	A	Valentín Vilca Solís																																																																																																							
40024	C	Aída Coca Tejerina																																																																																																							
40025	B-b	Aida Coca Tejerina																																																																																																							
40035	C	Ciocca,Ciocca y Echeveria Ltda.																																																																																																							
40037	C	Tulor S.A.																																																																																																							
40040	I-b	Tomas Poblete Alay																																																																																																							
40041	C	Ciocca y Ciocca y cia Ltda.																																																																																																							
40042	I-b	Rosa Moreno Cruz																																																																																																							
40046	C	María Luisa Berna Estelo																																																																																																							
40051	C	Eugenio de la Cruz Mostajo Cortés																																																																																																							
40052	I-b	Explora Chile S.A																																																																																																							
40054	C	Genara Calcina Calcina																																																																																																							
40057	H	Luis Escalante Pistan																																																																																																							
40062	I-b	Inversiones D'Etigny S.A.																																																																																																							
40063	C	Juana Irene Mora Plaza																																																																																																							
40064	C	Kimal S.A.																																																																																																							
	I-b																																																																																																								
	D-b																																																																																																								
40066	H	Fernando Julio Arancibia Urqueta																																																																																																							
40070	H	Pedro Liendro Martínez																																																																																																							
40071	B-b	Orlando Gavia Palacios																																																																																																							
40074	C	Turismo El Albergue Ltda.																																																																																																							
40077	C	Miguel Concha																																																																																																							
40080	C	Cultura y naturaleza expediciones																																																																																																							
40085	C	Echeverria y Cia. Ltda.																																																																																																							



MUNICIPALIDAD DE SAN PEDRO DE ATACAMA  
**CUENTA ANUAL AÑO 2010**

178	29/07/2010	S.O. Nº 21	Se aprueba por unanimidad del Concejo Municipal la renovación de las siguientes patentes de alcoholes: <table border="1"><thead><tr><th>ROL</th><th>CLASE</th><th>CONTRIBUYENTE</th></tr></thead><tbody><tr><td>40013</td><td>C</td><td>Alejandrina Cortés Contreras</td></tr><tr><td>40016</td><td>C</td><td>Lia Felisa Mondaca Cruz</td></tr><tr><td>40017</td><td>C</td><td>Marina Corante Liendro</td></tr><tr><td>40039</td><td>I-b</td><td>Tomas Ramos Herrera</td></tr><tr><td>40048</td><td>C</td><td>Echeverría y Cía. Ltda.</td></tr><tr><td>40011</td><td>C</td><td>Manuela Benigna Zuleta Cruz</td></tr><tr><td>40021</td><td>C</td><td>Marcela Liendro Liendro</td></tr><tr><td>40022</td><td>B-b</td><td>Amalia Cruz Ramos</td></tr><tr><td>40023</td><td>C</td><td>Amalia Cruz Ramos</td></tr><tr><td>40026</td><td>A</td><td>Miriam Liendro Chocobar</td></tr><tr><td>40027</td><td>J</td><td>Santiago Gavia Soza</td></tr><tr><td>40028</td><td>A</td><td>Santiago Gavia Soza</td></tr><tr><td>40029</td><td>C, F</td><td>Candido Salinas Catur</td></tr><tr><td>40056</td><td>C</td><td>Jacqueline Catur Mamani</td></tr></tbody></table>	ROL	CLASE	CONTRIBUYENTE	40013	C	Alejandrina Cortés Contreras	40016	C	Lia Felisa Mondaca Cruz	40017	C	Marina Corante Liendro	40039	I-b	Tomas Ramos Herrera	40048	C	Echeverría y Cía. Ltda.	40011	C	Manuela Benigna Zuleta Cruz	40021	C	Marcela Liendro Liendro	40022	B-b	Amalia Cruz Ramos	40023	C	Amalia Cruz Ramos	40026	A	Miriam Liendro Chocobar	40027	J	Santiago Gavia Soza	40028	A	Santiago Gavia Soza	40029	C, F	Candido Salinas Catur	40056	C	Jacqueline Catur Mamani
ROL	CLASE	CONTRIBUYENTE																																														
40013	C	Alejandrina Cortés Contreras																																														
40016	C	Lia Felisa Mondaca Cruz																																														
40017	C	Marina Corante Liendro																																														
40039	I-b	Tomas Ramos Herrera																																														
40048	C	Echeverría y Cía. Ltda.																																														
40011	C	Manuela Benigna Zuleta Cruz																																														
40021	C	Marcela Liendro Liendro																																														
40022	B-b	Amalia Cruz Ramos																																														
40023	C	Amalia Cruz Ramos																																														
40026	A	Miriam Liendro Chocobar																																														
40027	J	Santiago Gavia Soza																																														
40028	A	Santiago Gavia Soza																																														
40029	C, F	Candido Salinas Catur																																														
40056	C	Jacqueline Catur Mamani																																														
179	29/07/2010	S.O. Nº 21	Se aprueba por el Concejo Municipal, con la abstención del Concejal Juan García Martínez por tener vinculo de parentesco con los solicitantes, la entrega de la patente de alcohol, clase C, "restaurante diurno y nocturno", al contribuyente F.A.V.E.I.R.L., Rut Nº 76.057.151-2, cuyo domicilio es calle Licancabur Nº 154 San Pedro de Atacama.																																													
185	05/08/2010	S.O. Nº 22	Se acuerda por unanimidad del Concejo Municipal, dejar sin efecto la ordenanza Nº 03 de fecha 29 de Junio del año 2010 por adecuación de tarifas fijadas. Se deja constancia que dicha ordenanza no fue publicada.																																													
186	05/08/2010	S.O. Nº 22	Se acuerda por unanimidad del Concejo Municipal la																																													



MUNICIPALIDAD DE SAN PEDRO DE ATACAMA  
**CUENTA ANUAL AÑO 2010**

			<p>renovación de las siguientes patentes de alcoholes:</p> <table border="1"> <thead> <tr> <th>ROL</th> <th>CLASE</th> <th>CONTRIBUYENTE</th> </tr> </thead> <tbody> <tr> <td>40058</td> <td>C</td> <td>Bernardina González González</td> </tr> <tr> <td>40059</td> <td>C</td> <td>Ruby Saire Rodríguez</td> </tr> <tr> <td>40069</td> <td>C</td> <td>Ingrid Saavedra Fluhmann</td> </tr> </tbody> </table>	ROL	CLASE	CONTRIBUYENTE	40058	C	Bernardina González González	40059	C	Ruby Saire Rodríguez	40069	C	Ingrid Saavedra Fluhmann
ROL	CLASE	CONTRIBUYENTE													
40058	C	Bernardina González González													
40059	C	Ruby Saire Rodríguez													
40069	C	Ingrid Saavedra Fluhmann													
193	19/08/2010	S.O. N° 23	<p>Se aprueba por el Concejo Municipal, con la abstención de la Alcaldesa, los nombres de las avenidas, calles y pasajes de la denominada población Lickanantai, según el siguiente detalle establecido en el plano presentado por la Dirección de Obras Municipales:</p> <ol style="list-style-type: none"> <li>1.- Avenida "Remanente"</li> <li>2.- Calle "Esperanza Atacameña"</li> <li>3.- Calle "Saire cabur"</li> <li>4.- Calle "Ohiri tatai"</li> <li>5.- Calle "Futura pachamama"</li> <li>6.- Calle "Suyai Can"</li> <li>7.- Calle "Esperanza joven"</li> <li>8.- Calle "Turi"</li> <li>9.- Calle "Once"</li> <li>10.- Calle "El Tatio"</li> <li>11.- Calle "Juntos Progresamos mejor"</li> <li>12.- Pasaje "Huachar"</li> <li>13.- Avenida "Los Andes"</li> <li>14.- Calle "San Pedro"</li> <li>15.- Calle "Tchapur"</li> <li>16.- Calle "Ckamuria Muley"</li> <li>17.- Calle "Taira"</li> <li>18.- Calle "Puritama"</li> </ol>												



MUNICIPALIDAD DE SAN PEDRO DE ATACAMA  
**CUENTA ANUAL AÑO 2010**

			19.- Calle "Tayaito" 20.- Calle "Zaciel" 21.- Calle "Sandra Berna Martinez" 22.- Calle "Quimal" 23.- Calle "Haalar" 24.- Calle "Litio" 25.- Calle "Ckapnatur" 26.- Calle "Solcoy" 27.- Calle "Eclipse" 28.- Calle "Licancoi" 29.- Calle "San Bartolo" 30.- Calle "Luna llena" 31.- Calle "Mirador de Quito" 32.- Calle "Valle de la Luna"
200	26/08/2010	S.O. N° 24	Se acepta por el Concejo Municipal, con la abstención de Concejal Juan Garcia, el alza de tarifas presentadas por el gerente de la CESP, dejando constancia que esta tarifas fueron aprobadas por la asamblea general de la cooperativa eléctrica.
201	26/08/2010	S.O. N° 24	Se acuerda por unanimidad de Concejo Municipal enviar un comunicado radial difundiendo el alza de las tarifas de la luz.
202	26/08/2010	S.O. N° 24	Se aprueba por unanimidad del Concejo municipal la ordenanza para la celebración de Fiestas Patrias año 2010.
207	26/08/2010	S.O. N° 24	Se aprueba por unanimidad del Concejo Municipal la cesión gratuita de los sitios del loteo de la población lickanantay de acuerdo a los parámetros que utiliza bienes nacionales para la entrega gratuita de bienes.



MUNICIPALIDAD DE SAN PEDRO DE ATACAMA  
**CUENTA ANUAL AÑO 2010**

216	13/09/2010	S.O. N° 25	Se aprueba por unanimidad del Concejo Municipal, la entrega de la patente de alcohol, clase C, "restaurante diurno y nocturno", al contribuyente Julio Fidel Mondaca Cruz, Rut N° 10.065.920-4, cuyo domicilio es calle Abaroa N° 238, localidad de Toconao.
217	13/09/2010	S.O. N° 25	Se aprueba por unanimidad del Concejo Municipal, la entrega de la patente de alcohol, clase C, "restaurante diurno y nocturno", al contribuyente Michael Andrés Vadel Garay, Rut N° 13.247.609-8, cuyo domicilio es calle Toconao N° 479, San Pedro de Atacama.
220	13/09/2010	S.O. N° 25	Se aprueba por unanimidad del Concejo municipal efectuar los aportes para la actividad programa con motivo del Bicentenario con las comunidades de Quetena.
225	27/09/2010	S.O. N° 26	Se aprueba por unanimidad del Concejo Municipal el comodato con la CESP A, con las siguientes indicaciones: <ul style="list-style-type: none"><li>- debe incorporarse en la redacción la solicitud a la CESP A de un plan de contingencia para la continuidad del servicio en caso de imprevisto, y este debe ser informado al municipio</li></ul> debe incorporarse la entrega de un informe del estado de los bienes, que incluya el horómetro, fecha de las mantenciones, overhall, esto a lo menos dos veces en el año.
226	27/09/2010	S.O. N° 26	Se aprueba por unanimidad del Concejo Municipal el termino anticipado del contrato de concesión sobre bien nacional de uso público, suscrito entre la Municipalidad de San Pedro de Atacama y Asociación indígena de artesanos y feriantes de San Pedro de Atacama, con fecha 30 de Diciembre de 2010, esto en razón del incumplimiento de la cláusula octava de dicho contrato.
239	14/10/2010	S.O. N° 29	Se aprueba por unanimidad del Concejo Municipal, la ordenanza que modifica a la ordenanza N° 9 de fecha 20 de Diciembre de 2007 sobre derechos varios.
242	14/10/2010	S.O. N° 29	Se acuerda por unanimidad del Concejo Municipal la asistencia de los concejales a la feria internacional del trueque a realizarse en Catua – Jujuy en el país de Argentina los días 22, 23 y 24 de Octubre



MUNICIPALIDAD DE SAN PEDRO DE ATACAMA  
**CUENTA ANUAL AÑO 2010**

245	28/10/2010	S.O. Nº 30	Se aprueba por unanimidad del Concejo Municipal los términos referencia actualización del Plan de Desarrollo Comunal, presentados por la administradora municipal
248	28/10/2010	S.O. Nº 30	Se aprueba por unanimidad del concejo autorizar a la Sra. María Corvalán Pino el uso de la vereda frente a su local comercial, con la finalidad de instalar sillas para uso de sus clientes, teniendo presente que deben ser consideradas las medidas para evitar accidentes en el lugar y los costos por el uso del espacio.
252	04/11/2010	S.O. Nº 31	Se acuerda por unanimidad del Concejo municipal solicitar un informe de su funcionamiento tanto en lo económico como en lo administrativo a los comités de agua potable rural de las localidades de la comuna.
254	11/11/2010	S.O. Nº 32	Se aprueba por unanimidad del Concejo Municipal la ordenanza municipal Nº 05/10 sobre la celebración del Aniversario de la Comuna año 2010.
256	11/11/2010	S.O. Nº 32	Se aprueba por unanimidad del Concejo Municipal la actualización del reglamento interno de la municipalidad de San Pedro de Atacama.
258	17/11/2010	S.E Nº 13	Se aprueba por unanimidad del Concejo Municipal la entrega de la distinción RECONOCIMIENTO DEL CABILDO POR "MERITO CIUDADANO" al Sr. Marcelino Fortunato Choque Mendoza por su contribución al desarrollo integral de su comunidad y de la Comuna.
259	17/11/2010	S.E Nº 13	Se acuerda por unanimidad del Concejo Municipal declarar desierta la entrega de la distinción denominada reconocimiento del cabildo por mérito institucional por no existir postulaciones para el otorgamiento de dicha distinción.
260	17/11/2010	S.E. Nº 14	Se aprueba por el Concejo Municipal la ordenanza municipal Nº 06/10 sobre nuevos derechos municipales, según la siguiente votación:  C. Espíndola                      aprueba



MUNICIPALIDAD DE SAN PEDRO DE ATACAMA  
**CUENTA ANUAL AÑO 2010**

			<p>C. García            aprueba</p> <p>C. Chocobar        aprueba</p> <p>C. Mora             no aprueba</p> <p>C. Reyes            aprueba</p> <p>C. Zuleta            aprueba</p> <p>Alcaldesa            aprueba</p>																								
265	26/11/2010	S.O. N° 33	Se aprueba por unanimidad del Concejo municipal el plan comunal de salud año 2011.																								
281	16/12/2010	S.O. N° 36	<p>Se aprueba por unanimidad del Concejo municipal los programas municipales para el año 2011 que a continuación se detallan:</p> <ul style="list-style-type: none"> <li>- Programa de fortalecimiento de la gestión: servicios a la comunidad – satisfacción usuaria</li> <li>- Programa de vivienda</li> <li>- Programa fomento productivo y turismo</li> <li>- Programa de asistencialidad municipal</li> <li>- Programa aprendiendo de la cultura Lickay Antay</li> <li>- Programa forjando una cultura del deporte para alcanzar mayores niveles de desarrollo</li> <li>- Programa municipal de apoyo y estratificación a los distintos grupos vulnerables, potenciando sus redes sociales</li> <li>- Programa de protección ambiental</li> </ul>																								
283	16/12/2010	S.O. N° 36	<p>Se acuerda por unanimidad del Concejo municipal otorgar permiso en el bien nacional de uso público, denominado feria artesanal, ubicado en pasaje Gabriela mistral, y según la delimitación establecida por locales, a las siguientes personas:</p> <table border="1" style="width: 100%; border-collapse: collapse;"> <thead> <tr> <th style="width: 60%;">Nombre</th> <th style="width: 10%;">local</th> <th style="width: 30%;">Rut</th> </tr> </thead> <tbody> <tr> <td>Tito Mamani Mamani</td> <td style="text-align: center;">1</td> <td style="text-align: center;">8.018.225-2</td> </tr> <tr> <td>Ricardo Antinao Colihuinca</td> <td style="text-align: center;">2</td> <td style="text-align: center;">7.698.879-2</td> </tr> <tr> <td>Claudia Hormazábal Gonzalez</td> <td style="text-align: center;">3</td> <td style="text-align: center;">11.558.153-8</td> </tr> <tr> <td>Ignacia Manani Mamani</td> <td style="text-align: center;">4</td> <td style="text-align: center;">7.097.193 – 3</td> </tr> <tr> <td>Roxana Bruna Salazar</td> <td style="text-align: center;">5</td> <td style="text-align: center;">9.421.741-5</td> </tr> <tr> <td>Wilson Bautista Cordova</td> <td style="text-align: center;">6</td> <td style="text-align: center;">15.768.536-8</td> </tr> <tr> <td>Elizabeth Astudillo Berna</td> <td style="text-align: center;">7</td> <td style="text-align: center;">9.344.591-0</td> </tr> </tbody> </table>	Nombre	local	Rut	Tito Mamani Mamani	1	8.018.225-2	Ricardo Antinao Colihuinca	2	7.698.879-2	Claudia Hormazábal Gonzalez	3	11.558.153-8	Ignacia Manani Mamani	4	7.097.193 – 3	Roxana Bruna Salazar	5	9.421.741-5	Wilson Bautista Cordova	6	15.768.536-8	Elizabeth Astudillo Berna	7	9.344.591-0
Nombre	local	Rut																									
Tito Mamani Mamani	1	8.018.225-2																									
Ricardo Antinao Colihuinca	2	7.698.879-2																									
Claudia Hormazábal Gonzalez	3	11.558.153-8																									
Ignacia Manani Mamani	4	7.097.193 – 3																									
Roxana Bruna Salazar	5	9.421.741-5																									
Wilson Bautista Cordova	6	15.768.536-8																									
Elizabeth Astudillo Berna	7	9.344.591-0																									





MUNICIPALIDAD DE SAN PEDRO DE ATACAMA  
**CUENTA ANUAL AÑO 2010**

			Vilma Catur Mamani	8	10.256.729-3
			Marta Mondaca Mondaca	9	6.547.080-2
			Florencio Rojas Espinoza	10	6.506.193-7
			Eusebia Flores Chambe	11	13.416.436-0
			Nury Liendro Chocobar	12	8370094-7
			Grecia Schuls Ñancuan	13	10.456.606-1
			Hilarion Cruz Cruz	14	8.872.386-4
			Carlos Aguilar Cruz	15	11.196.802-0
			Francisco Soza Tejerina	16	11377636-6
			Angela Rodríguez Rodríguez	17	6823878-1
			Rosario Mamani Mamani	19	6.126.423-k
			Feliciana Tito Tito	20	7.712.197- 8
			Adolfo Flores Chambe	21	10.929.597-3
			Maria Plaza Cruz	22	7.453.742-1
			Leonel Titichoca Ibañez	23	10.915.872-0
			Jannette Cruz Cruz	24	10.986.087-5
			Juan Sota Aguayo	25	7.973.798-4
			Hilda Anza Mondaca	26	8.819.219-6
			Juan Anza Choque	27	9.169.649-5
			Sergio Gavia Mondaca	28	8.972.813-4
			Radiel Flores Chambe	29	13.416.435-2
			Fernando Mamani Garcia	30	10.865.336-1
			Evangelista Soza Flores	31	10.017.963-6
			Pedro Puca Flores	32	5.015.647-8
			Hilda Flores Moscoso	33	10.337.707-2
			Marcelina Soza Carpanchay	34	6.908.816-3
			Maria Veliz Gomez	35	5.562.568-9
			Sonia Reyes Soza	36	13.171.679-6
			Eladio Lique Tinte	37	12.053.738-5



MUNICIPALIDAD DE SAN PEDRO DE ATACAMA  
**CUENTA ANUAL AÑO 2010**

289	21/12/2010	S.E. N° 16	Se aprueba por el Concejo Municipal, con la abstención del concejal Juan García Martínez, por tener vínculo de parentesco con el solicitante, la entrega de patente de alcohol, clase "C", "restaurante diurno y nocturno", al contribuyente Sr. Juan Fernando García Venegas, Rut. N° 10.043.519-5, cuyo domicilio es calle Licancabur N° 252, San Pedro de Atacama.

**Participación de los Concejales en Eventos y Seminarios**

**Concejal: Rubén Reyes Aymani**

<b>Evento-Seminario</b>	<b>Lugar</b>	<b>Fecha</b>
XV feria internacional del trueque Catua – Jujuy.	Catua – Jujuy, Argentina	05 al 07 de Febrero
Ayuda a damnificados de Pelluhué	Pelluhué	11 al 13 de Marzo
Reunión asociación chilena de municipalidades	Antofagasta	29 de Marzo
Primer congreso lenguas indígenas	Santiago	13 y 14 de Julio
Congreso nacional de concejales	Osorno	11 al 14 de Agosto

**Concejal: Oriana Mora**

<b>Evento-Seminario</b>	<b>Lugar</b>	<b>Fecha</b>
Pasantía internacional "Modelo de gestión patrimonial y turística, experiencia de la ciudad del Cusco (Machu Picchu) – Perú"	Machu Picchu – Perú	24 al 28 de Mayo
Congreso nacional de concejales	Osorno	11 al 14 de Agosto



MUNICIPALIDAD DE SAN PEDRO DE ATACAMA  
**CUENTA ANUAL AÑO 2010**

**Concejal: Margarita Chocobar**

<b>Evento-Seminario</b>	<b>Lugar</b>	<b>Fecha</b>
Curso seguridad ciudadana	Iquique	25 al 29 de Enero
Ayuda a damnificados de Pelluhué	Pelluhué	11 al 13 de Marzo
Encuentro cultural y artístico que se realizara los días 28 y 29 de Julio de 2010,	San Antonio de los cobres, provincia de Salta, Argentina.	28 y 29 de Julio
Congreso nacional de concejales	Osorno	11 al 14 de Agosto

**Concejal: Justo Zuleta Santander**

<b>Evento-Seminario</b>	<b>Lugar</b>	<b>Fecha</b>
Ayuda a damnificados de Pelluhué	Pelluhué	11 al 13 de Marzo
Pasantía internacional "Modelo de gestión patrimonial y turística, experiencia de la ciudad del Cusco (Machu Picchu) – Perú	Machu Picchu – Perú	24 al 28 de Mayo

**Concejal: Jorge Espíndola Toroco**

<b>Evento-Seminario</b>	<b>Lugar</b>	<b>Fecha</b>
Reunión ampliada Directiva Nacional	Santiago	05 de Febrero
Reunión comisión de Concejales	Antofagasta	21 Abril
Copa Chile	Santiago	21 al 23 de Mayo
Comisión regional de concejales	Tocopilla	28 de Septiembre
Reunión de directiva nacional	Santiago	20 de Diciembre



MUNICIPALIDAD DE SAN PEDRO DE ATACAMA  
**CUENTA ANUAL AÑO 2010**

**2.- SECRETARIA MUNICIPAL**

**2.1.- ORDENANZAS MUNICIPALES DICTADAS DURANTE EL 2010.**

Las ordenanzas son normas municipales que se aplican a la comunidad. Las ordenanzas dictadas durante el año son las que se señalan a continuación:

Nº	Fecha	Materia
001	25.03.10	SEMANA SANTA
002	08.06.10	FIESTA SANTO PATRONO SAN PEDRO DE ATACAMA
003	31.08.10	FIESTAS PATRIAS
004	22.10.10	MODIFICACIONES DERECHOS VARIOS
005	15.11.10	ANIVERSARIO COMUNA SAN PEDRO DE ATACAMA
006	17.11.10	MODIFICACIONES DERECHOS VARIOS

**2.2.- ORGANIZACIONES COMUNITARIAS**

Las organizaciones que obtuvieron personalidad jurídica son las siguientes:

146/10	Comité de Vivienda Lickan Antay	28-08-2010	Funcional
<b>Nº DE REGISTRO</b>	Junta de Vecinos de la Población Lickan Antay <b>NOMBRE DE LA</b>	<b>FECHA DE</b>	<b>TIPO DE</b>
<b>INTERNO</b>	Comité de Allegados Peine y Peñón	<b>OBTENCIÓN</b>	<b>ORGANIZACIÓN</b>
138/10	Club Andino Atacama	18-02-2010	Funcional
149/10	Subcomité de Vecinos de San Pedro de Atacama	29-10-2010	Funcional
139/10	Comité de Vivienda Nueva Esperanza	12-03-2010	Funcional
150/10	Club Deportivo SPA	02-12-2010	Funcional
140/10	Comité de Energía Eléctrica de Peine	13-05-2010	Funcional
141/10	Comité de Vivienda Suyay Can	27-05-2010	Funcional
142/10	Comité de Vivienda El Tatio	04-06-2010	Funcional
143/10	Organización Pasackana	11-06-2010	Funcional
145/10	Liga Deportiva de Fútbol San Pedro de Atacama	28-07-2010	Funcional



MUNICIPALIDAD DE SAN PEDRO DE ATACAMA  
**CUENTA ANUAL AÑO 2010**

### 2.3.- DICTAMENES – REVISIONES DE CONTRALORÍA REGIONAL

La supervisión de Contraloría Regional permite el mejorar los procesos internos de control, durante el año 2010 se recibieron las siguientes observaciones:

OBSERVACIONES	CANTIDAD
Recibidas	45
Respondidas	20
En tramitación	25

Se adjunta el detalle de las observaciones recibidas a continuación, es destacable mencionar que el porcentaje mayoritario de observaciones corresponde al Salud y obedecen al área de personal:

Nº Dto. Registro	Nº Oficio Obs. Contraloría	Condición actual – Obs. Subsanada	Departamento	Tipo observación
008/09	1.596	En tramite	salud	Carece de relación laboral con el municipio
124/09	1.628	En tramite	Salud	No se adjunta requisitos que exige la ley 19.378, ni el certificado que acredite que el numero de horas no excede el 20% de la dotación, y el plazo para contestar es de 15 días
125/09	1.721	En tramite	Salud	No se adjunta requisitos que exige la ley 19.378. no se adjunta carta de renuncia y el plazo para contestar es de 15 días
233/09	1.605	En tramite	salud	No se ha subsanado observación del Dto. 16, del año 2010
241/09	1.591	En tramite	Salud	No se adjunta requisitos que exige la ley 19.378, se omitió adjuntar fotocopia de licencia medica la funcionaria
249/09	337	En tramite	Salud	Se remitieron fotocopias del expediente sumarial, deben ser



**MUNICIPALIDAD DE SAN PEDRO DE ATACAMA**  
**CUENTA ANUAL AÑO 2010**

				originales
10/10	1.597	En tramite	Salud	No se adjunta requisitos que exige la ley 19.378, ni el certificado que acredite que el numero de horas no excede el 20% de la dotación
11/10	1.595	En tramite	Salud	No se adjunta requisitos que exige la ley 19.378, ni el certificado que acredite que el numero de horas no excede el 20% de la dotación
12/10	1.583	En tramite	Salud	No se adjunta requisitos que exige la ley 19.378, certificado que acredite que el numero de horas no excede el 20% de la dotación y la clasificación debe ser C y no D
30/10	1.630	En tramite	Salud	certificado que acredite que el numero de horas no excede el 20% de la dotación
31/10	1.751	En tramite	Salud	Fotocopias documentación deben ser legalizadas
38/10	1.729	En tramite	Salud	No se adjunta carta de renuncia, y mal digitado la C. Identidad
17/10	1.728	En tramite	salud	No se adjunta requisitos que exige la ley 19.378, ni declaración jurada y el certificado que acredite que el numero de horas no excede el 20% de la dotación
41/10	1.722	En tramite	Salud	No se han subsanado observaciones de los Dtos. 233 de 2009 y 16 del 2010
67/10	1.438	En tramite	Salud	No se adjunta requisitos que exige la ley 19.378, ni declaración jurada y el certificado que acredite que el numero de horas no excede el 20% de la dotación
13, 14 y 15/10	2.787	En tramite	Salud	certificado que acredite que el numero de horas no excede el 20% de la dotación
209/10	2.597	En tramite	Salud	certificado que acredite que el numero de horas no excede el 20% de la dotación
30/10	1.630	En tramite	Salud	certificado que acredite que el numero de horas no excede el



**MUNICIPALIDAD DE SAN PEDRO DE ATACAMA**  
**CUENTA ANUAL AÑO 2010**

				20% de la dotación
43/10	2.780	En tramite	Salud	certificado que acredite que el numero de horas no excede el 20% de la dotación
130/10 131/10	2.170	En tramite	Salud	No se adjunta requisitos que exige la ley 19.378, certificado que acredite que el numero de horas no excede el 20% de la dotación
206/10	2.304	En tramite	Salud	Se reitera lo indicado en oficio N° 2.170/10
40 y 44/10	1.962	En tramite	Salud	Los nombramientos deben ser firmados por el alcalde titular, imputación de gastos deben ser de acuerdo al Art. 56 ley 10.336 Org. De Contraloría Gral.
136/10	2.289	En tramite	Salud	Dto.. 40 observado con oficio N° 1.962 y no ha sido subsanado
09/09	191	Oficio	Daem	No se ha subsanado observación del año 2008, del Dto. 204/08
224/09	1.855	En tramite	Daem	No están registrados los documentos en el ministerio de relaciones exteriores del país, no costa que titulo este inscrito en el registro de títulos obtenidos en el extranjero
229/09	1.858	Oficio N° 1.092 02.11.10	Daem	No corresponde el reemplazo ya que el titular cumple funciones docentes transitorias
07/10	2.033	Oficio N° 1.104 03.11.10	Daem	Los nombramientos deben ser firmados por el alcalde titular
047/10	2.168	Oficio N° 1.092 02.11.10	Daem	Educadora no cuenta con la autorización del ministerio de educación, para ejercer docencia
51/10	2.159	Oficio N° 1.092 02.11.10	Daem	No se adjunta certificado sobre limite de contratos establecidos en el Estatuto Docente, y otras del art. 25 de Estatuto Docente
53/10	2.557	Oficio N° 1.241	Daem	No se ha subsanado observación del Dto. 198 del



MUNICIPALIDAD DE SAN PEDRO DE ATACAMA  
**CUENTA ANUAL AÑO 2010**

		16.12.10		año 2008
54/10	2.789	En tramite	Daem	No se ha subsanado observación del dto. 8 del 2009
88/10	2.790	En tramite	Daem	No se adjunta certificado de salud y cambiar la denominación del personal no docente a Asistente de la educación
112/10	2.296	Oficio N° 1.157 17.11.10	Daem	Se debe definir la fecha de inicio
125/10	2.806	En tramite	Daem	No se adjunta certificado sobre limite de contratos establecidos en el Estatuto Docente
127/10	2.414	1.265 28.12.10	Daem	Su contratación no se ajusta ya que para ingresar a la dotación docente no debe estar condenado por crimen o simple delito
141, 143/10	2.811	Dto. 121/2011	Daem	Educadora no cuenta con la autorización del ministerio de educación, para ejercer docencia y no se adjunta certificado sobre limite de contratos establecidos en el Estatuto Docente
140, 142/10	2.791	En tramite	Daem	No se adjunta certificado sobre limite de contratos establecidos en el Estatuto Docente
145/10	2.812	En tramite	Daem	No se adjunta certificado sobre limite de contratos establecidos en el Estatuto Docente
148, 156/10	2.751	Oficio N° 143/11 14.02.11	Daem	Educadoras No habilitadas para ejercer educación básica
157/10	2.163	Oficio N° 1.092 02.11.10	Daem	No se adjunta certificado sobre limite de contratos establecidos en el Estatuto Docente
187, 188, 189/09	361	Oficio N° 599 14.06.10	Sec. Municipal	No se ha subsano observación del dto. 176/2009 (suplencias)
265/10	846	Oficio N° 599 14.06.10	Sec. Municipal	No se ha subsanado observación dto. N° 176, 2009 (suplencias)





MUNICIPALIDAD DE SAN PEDRO DE ATACAMA  
**CUENTA ANUAL AÑO 2010**

176, 177, 178,179/10	3.390	Oficio N° 599 14.06.10	Sec. Municipal	Concurso publico
33, 34, 35/10	458/10	Oficio N° 598 14.06.10	Sec. Municipal	Sumario Administrativo "Construcción de piscina Techada Gimnasio San Pedro de Atacama"
61/10	1.963	Oficio N° 131 09.02.11	Sec. Municipal	No se ha subsanado observación dto. N° dtos. 176, 189 y 265 del año 2009

## 2.4 SUMARIOS E INVESTIGACIONES SUMARIA

Los procesos administrativos que son abiertos para investigar situaciones susceptibles de sanciones administrativas se les llama sumarios o investigaciones estos son iniciados mediante decretos de registro o exentos. Se somete registro en forma directa sólo aquellos casos donde se encuentra identificado el funcionario involucrado, todos los otros casos se efectúan mediante un decreto exento.

### 2.4.1.- DECRETOS DE REGISTROS A CONTRALORIA REGIONAL

Decretos de registros emitidos	0
--------------------------------	---

### 2.4.2 EXENTOS DE TRÁMITE DE TOMA DE RAZON DE LA CONTRALORIA

Decretos exentos emitidos	07
---------------------------	----

Nº DECRETO	FUNCIONARIO	CONDICIONES ACTUAL DEL EXPEDIENTE
1.492/2010	Consultorio General Rural San Pedro de Atacama	Sobreseído, mediante dto. Exento N° 2.211/10
1.952/2010	Consultorio General Rural de San Pedro de Atacama	Se remitió expediente al Ministerio Publico, oficio N° 1.214 /10



MUNICIPALIDAD DE SAN PEDRO DE ATACAMA  
**CUENTA ANUAL AÑO 2010**

2.235/2010	Consultorio General Rural de San Pedro de Atacama	Se remitió expediente al Ministerio Publico, oficio N°
2.754/2010	Consultorio General Rural de San Pedro de Atacama	Amonestación por escrito
3.392/2010	Consultorio General Rural de San Pedro de Atacama	Amonestación por escrito
3.393/2010	Consultorio General Rural de San Pedro de Atacama	Sobreseído, mediante Dto. Exento N° 276/2011
3.394/2010	Consultorio General Rural de San Pedro de Atacama	En tramite

## 2.5.- CONVENIOS Y CONTRATOS CELEBRADOS

Los convenios, contratos y comodatos celebrados entre el municipio y diversos servicios o entidades privadas, los cuales corresponden a continuidad de algunos y otros nuevos para el cumplimiento de la función municipal, es necesario indicar además que el municipio no solo realiza aporte en dinero si no que también en otros, tales como dependencias, equipos, personal, etc. Los correspondientes al año 2010 se detallan a continuación:

### 2.5.1.- CONVENIOS

Nº DEC.	FECHA SUSCRPCION	INSTITUCION O SERVICIO	MATERIA	MONTO APORTE EXTERNO	MONTO APORTE MUNICIPAL
162	29.12.09	Junta Nacional de Jardines Infantiles (Junji)	Aprueba Termino de Convenio del Funcionamiento del Jardín Infantil	20.115.551.-	---
184	02.12.09	Servicio de Salud Antofagasta	Regulariza la Modificación del Convenio Anticipo de Aporte Estatal Incentivo al Retiro Voluntario de las Leyes 20.157 y	\$ 20.115.551	



**MUNICIPALIDAD DE SAN PEDRO DE ATACAMA  
CUENTA ANUAL AÑO 2010**

			20.250 para funcionarios de Atención Primaria de Salud, Segundo Periodo de Postulación año 2009		
185	10.12.09	Servicio de Salud Antofagasta	Regulariza la Aprobación de la Modificación del Convenio Apoyo a la Gestión a Nivel Local en Atención Primaria Municipal	\$ 16.129.000	---
203	23.10.09	Municipalidad de Antofagasta	Regulariza la Aprobación del Convenio de Colaboración	---	---
204	14.01.10	Servicio de Vivienda y Urbanismo Región Antofagasta	Aprueba Protocolo de Acuerdo	---	---
365	23.11.09	Fundación Minera Escondida	Regularícese la Aprueba convenio de Donación	\$4.500.0000.-	---
404	01.01.10	Dr. Luis León Pavez  Cirujano Dentista	Regulariza la aprobación Programa Salud Bucal	---	---
465	12.01.10	Servicio de Salud Antofagasta	Aprueba Convenio IRA Y ERA	\$ 1.400.000.-	---
594	21.12.09	Servicio de Salud Antofagasta	Regulariza la aprobación Convenio Programa Desarrollo de Recursos Humanos en Atención Primaria	\$ 800.000.-	---
595	21.12.09	Servicio de Salud Antofagasta	Aprueba Convenio de Apoyo a la Gestión a nivel Local en Atención Primaria Municipal	\$ 3.048.156.-	---
596	04.12.09	Servicio de Salud Antofagasta	Regulariza la Aprobación de la Modificación del Convenio Programa de Apoyo al Desarrollo Bio-Psicosocial en la Atención Primaria (diferencia en valor \$30.801.120.- Debe Decir 32.563.524.-	\$32.563.524.-	---
638	01.03.10	Proyecto Alma	Aprueba Convenio de Implementación de una Sala de Idiomas Escuela E-21 de Toconao	---	---



**MUNICIPALIDAD DE SAN PEDRO DE ATACAMA**  
**CUENTA ANUAL AÑO 2010**

683	01.03.10	Proyecto Alma	Aprueba Convenio de Apoyo a la Enseñanza	27.000.000.-	\$2.200.000.- Mens.
684	05.11.09	Subsecretaría de Desarrollo Regional y Administración (SUBDERE)	Convenio de Capacitación a Funcionarios Municipales en Finanzas y Contabilidad	\$ 278.304.-	
700	03.03.10	Corporación Nacional de Desarrollo Indígena (Conadi)	Aprueba Addendum del Convenio Directo	\$ 1.000.000.-	---
758	09.02.10	Servicio de Salud Antofagasta	Aprueba Prorroga del Convenio Programa de Mejoramiento de la Atención Primaria en el Nivel Primario de Salud	---	---
759	09.02.10	Servicio de Salud Antofagasta	Programa de Salud Cardiovascular Atención Primaria	---	---
760	09.02.10	Servicio de Salud Antofagasta	Prorroga de Convenio Programa Apoyo a la Gestión a Nivel Local en Atención Primaria Municipal	---	---
761	09.02.10	Servicio de Salud Antofagasta	Prorroga de Convenio Programa Apoyo a la Gestión a Nivel Local en Atención Primaria Municipal	---	---
766	24.11.09	Dirección de Bibliotecas, Archivos y Museos	Aprueba Convenio de Comodato	---	---
965	12.04.10	Municipalidad de María Elena	Aprueba Convenio de Colaboración	---	\$ 500.000.-
991	18.03.10	Sociedad Química y Minera de Chile S.A.	Aprueba Addendum Convenio de Apoyo Educativo	\$ 9.600.000.-	---
1025	27.01.20	Subsecretaría de Desarrollo Regional y Administrativo	Regulariza la aprobación de Convenio con cargo al componente C del Segundo Proyecto de Gestión del Gasto Público	---	---
1053	05.04.10	Corporación	Aprueba Convenio	\$ 38.568.768	---



**MUNICIPALIDAD DE SAN PEDRO DE ATACAMA**  
**CUENTA ANUAL AÑO 2010**

		Nacional de Cobre de Chile División Codelco Norte	Oportunidades de Desarrollo para Niños y Niñas con Necesidades Especiales de San Pedro de Atacama, Cuarta Etapa.		
1190	07.04.10	Servicio de Salud Antofagasta	Aprueba Convenio de Ejecución Programa de Apoyo al Desarrollo Bio-psicosocial en las Redes Asistenciales	\$ 31.960.192	---
1253	29.03.10	Fundación Minera Escondida	Aprueba Convenio Programa Lector y Asesoría Pedagógica Escuela Toconao E-21	\$ 25.005.789	\$ 8.119.263.-
1368	25.03.10	Serviu Región de Antofagasta	Aprueba Convenio Programa de Pavimentación Participativa Comités Seleccionados 19º Proceso Código Bip Nº 30092188-0	\$ 164.979.224.- \$ 9.244.000.- (Aporte Comité)	\$ 13.113.576.-
1407	25.05.10	19.05.10	Servicio de Salud Antofagasta	Aprueba Firmación de Convenio  Programa de Apoyo al Desarrollo  Bio-Psicosocial en la Atención Primaria	\$ 300.163.524.-
1408	11.05.10	Servicio de Salud Antofagasta	Aprueba Convenio Programa de Resolutivas en Atención Primaria	\$10.835.151.-	\$ 3.048.156.-
1493	27.04.10	Servicio de Salud Antofagasta	Aprueba Convenio Programa de Atención Integral de Salud Mental en Atención Primaria	\$ 10.306.800.-	---
1645	26.04.10	Servicio de Salud Antofagasta	Aprueba Convenio (Vacunación)	\$888.918.-	---
1646	26.04.10	Servicio de Salud Antofagasta	Aprueba Convenio Programa de Mejoría de la Equidad en Salud Rural	\$ 10.516.000.-	---
1647	03.05.10	Servicio de Salud Antofagasta	Aprueba Programa de Mejoramiento de la Atención en el Nivel Primario de Salud Municipal	\$ 16.000.000.-	---
1648	06.05.10	Servicio de Salud Antofagasta	Aprueba Convenio Programa de Rehabilitación Integral en la Red de Salud	\$ 2.650.674.-	---
1674	23.04.10	Servicio de Salud	Aprueba Convenio de	\$ 20.572.000.-	---



**MUNICIPALIDAD DE SAN PEDRO DE ATACAMA**  
**CUENTA ANUAL AÑO 2010**

		Antofagasta	Sistema de Atención de Urgencia Rural		
1693	12.04.10	Sociedad Química y Minera S.A.	Aprueba Convenio de Colaboración para el Mejoramiento del Proceso Educativo de la Especialidad Agrícola en Liceo Likan Antai de San Pedro de Atacama	---	---
1684	30.04.10	Servicio de Salud Antofagasta	Aprueba Convenio Programa de Salud Cardiovascular Atención Primaria en Nivel Primario de Salud Municipal Año 2010	\$ 11.552.703.-	---
1700	08.02.10	Fundación para la Superación de la Pobreza	Regulariza la aprobación del Convenio de Cooperación (Cláusula Quinta Convenio)	\$ 1.820.000.-	---
1833	07.06.10	Servicio de Salud Antofagasta	Aprueba Convenio Apoyo Radiológico	\$ 1.350.000.-	---
1834	03.05.10	Servicio de Salud Antofagasta	Aprueba Convenio Programa de Reforzamiento y Resolutividad Odontológica en Atención Primaria	\$ 14.539.287.-	---
1918	25.05.10	Servicio de Salud Antofagasta	Aprueba Convenio Programa de Capacitación Funcionaria para la Atención Primaria Municipalizada	\$ 636.526.-	---
2015	08.06.10	Instituto de Previsión Social	Aprueba Convenio de Apoyo al Sistema Solidario IPS Antofagasta	---	---
2110	15.07.10	Seremi de Agricultura de la Región de Antofagasta	Aprueba Convenio de Colaboración para la instalación de una Estación EMA en el Liceo Likan Antai de Séquitor	---	---
2155	17.06.10	Fundación Minera Escondida	Aprueba Convenio (Centro Tomatis Chile Limitada)	\$ 10.000.000.-	\$ 5.000.000.-
2549	13.09.10	Corporación Nacional de Desarrollo	Aprueba Convenio Directo Participación de los Pueblos Originarios en el Bicentenario de	\$ 370.000.-	---



**MUNICIPALIDAD DE SAN PEDRO DE ATACAMA  
CUENTA ANUAL AÑO 2010**

		Indígena	Chile		
2550	24.06.10	Corporación Nacional de Desarrollo Indígena	Aprueba Addendum Convenio Participación de los Pueblos Originarios en el Bicentenario de Chile	\$ 942.000.-	---
2559	03.08.10	Fundación Minera Escondida	Aprueba Addendum de Convenio Tecnología Portátil en el Aula, escuela E-26 de San Pedro de Atacama 2010	\$ 20.000.000.-	---
2588	22.09.10	06.09.10	Servicio de Salud Antofagasta	Aprueba Convenio Programa Desarrollo de Recursos Humanos en Atención Primaria Servicio de Salud Antofagasta	\$ 10.799.200.-
2715	04.10.10	Comunidad Indígena de Séquitor	Aprueba Convenio para el Proyecto de Recuperación de Aguas Grises del Liceo Likan Antai de SPA	\$3.500.000.-	---
2786	12.10.10	Minera Gaby	Aprueba Fondos de Inversión Social 2010	\$6.000.000.-	---
2882	02.08.10	Subsecretaría del Interior	Aprueba Convenio de Colaboración para la Implementación de un Proyecto sobre Prevención del Consumo de Drogas en el Ámbito Laboral	\$1.000.000.-	---
2989	13.10.10	Ministerio de Educación	Aprueba Convenio Fondo Proyectos de Apoyo a la Implementación del Sector Lengua Indígena	\$2.000.000.-	---
3038	07.10.10	Servicio de Salud Antofagasta	Aprueba Modificación Programa de Salud Cardiovascular Atención Primaria en Nivel Primario de Salud Municipal	\$953.669.-	---
3124	11.06.10	Subsecretaría de Desarrollo Regional y Administrativo (SUBDERE)	Aprueba Convenio de Transferencia de Recursos	\$29.925.000.-	---
3163	29.10.10	Servicio de Salud	Aprueba Convenio Programa de Salud y Pueblos Indígenas	\$5.000.000.-	---



**MUNICIPALIDAD DE SAN PEDRO DE ATACAMA  
CUENTA ANUAL AÑO 2010**

		Antofagasta	(Pespi)		
3164	29.10.10	Servicio de Salud Antofagasta	Aprueba Addendum Convenio Programa de Apoyo al Desarrollo Bio-Psicossocial en las Redes Asistenciales año 2010	\$597.225.-	---
3165	29.10.10	Servicio de Salud Antofagasta	Aprueba Convenio Apoyo a la Gestión a Nivel Local en Atención Primaria Municipal	\$4.000.000.-	---
3186	23.09.10	Comité de Agua Potable Rural y Alcantarillado de San Pedro de Atacama	Aprueba Convenio de Colaboración	---	---
3341	30.11.10	Servicio de Salud Antofagasta	Aprueba Ampliación del Convenio Programa de Salud Cardiovascular Atención Primaria en Nivel Primario de Salud Municipal	\$127.861.-	---
3357	30.11.10	Servicio de Salud Antofagasta	Aprueba Convenio Apoyo a la Gestión a Nivel Local en Atención Primaria Municipal	\$826.920.-	---
3358	30.11.10	Servicio de Salud Antofagasta	Aprueba Ampliación Programa de Mejoría de la Equidad en Salud Rural	\$2.000.000	---
3359	30.11.10	Servicio de Salud Antofagasta	Aprueba Convenio Examen de Medicina Preventiva a través del ciclo Vital en Atención Primaria de Salud	\$582.972.-	---

### 2.5.2.- CONTRATOS

Los contratos son licitados mediante el portal mercado público solo en aquellos casos en que se vuelve imprescindible continuar el servicio se requiere realizar contrato a trato directo, éstos son supervisados un una unidad municipal quien contra su ejecución, además existen otras tipologías de contratos entre estos contratos de comodatos donde se entrega un bien para su uso.

--	--	--	--	--





**MUNICIPALIDAD DE SAN PEDRO DE ATACAMA  
CUENTA ANUAL AÑO 2010**

<b>N° DEC.</b>	<b>FECHA SUSCRIPCIÓN</b>	<b>INSTITUCION Y/O SERVICIO</b>	<b>MATERIA</b>	<b>COSTO SERVICIO</b>
526	19.02.10	Empresa de Ingeniería J.A.M Ingeniería Ltda.	Aprueba Contrato Servicio Mantenición de Redes y Equipos de Generación Eléctrica Localidades Varias San Pedro de Atacama	\$4.833.333.- Mensual
766	24.11.09	Dirección de Bibliotecas, Archivos y Museos	Aprueba Contrato de Comodato	---
966	25.03.10	Junta Nacional de Jardines Infantiles	Aprueba Contrato de Comodato Edificio	---
1023	07.04.10	Empresa Angélica Gavia Palacios	Servicios de Aseo Dependencia Municipales	\$2.476.886.- Mensual
1062	20.04.10	Empresa de Ingeniería Biotecnología y Servicios Tri-cauli Ltda.	Aprueba Contrato Servicio de Mantenición y Reparación de Red y Equipos Computacionales	\$3.600.000.- Mensual
2564	07.09.10	Empresa Angélica Gavia Palacios	Aprueba Addendum Contrato	\$2.616.116.- Mensual
222	05.01.10	Sociedad Comercial Álvarez Alvarez Limitada (Socoal Ltda.)	Aprueba Contrato Concesión de Servicios de Recolección, Transporte y Disposición Final de Residuos Sólidos Domiciliarios San Pedro de Atacama. (Desde 21.01.10 hasta 03.02.10)	\$24.965.363.-
525	01.02.10	Sociedad Comercial Álvarez Alvarez Limitada (Socoal Ltda.)	Regulariza Aprobación Servicios de Recolección, Transporte y Disposición Final de los Residuos Sólidos Domiciliarios de San Pedro de Atacama y Toconao. (desde 01.02.10 hasta 31.07.10)	\$23.499.999.-
2089	30.07.10	Sociedad Comercial Álvarez Alvarez Limitada (Socoal Ltda.)	Aprueba la contratación de Servicios de Recolección, Transporte y Disposición Final de los Residuos Sólidos Domiciliarios de San Pedro de Atacama y Toconao. (desde 01.08.10 hasta 31.10.10)	\$23.499.999.-
3142	27.10.10	Sociedad Comercial Álvarez Alvarez Limitada (Socoal Ltda.)	Regulariza la Contratación de Servicio de Recolección, Transporte y Disposición Final de los Residuos Sólidos Domiciliarios De San Pedro de Atacama y Toconao	\$23.499.999.-
3408	27.10.10	Sociedad Comercial Álvarez Alvarez Limitada (Socoal Ltda.)	Regulariza la Contratación de Servicio de Recolección, Transporte y Disposición Final de los Residuos Sólidos Domiciliarios De San Pedro de Atacama y Toconao	\$23.499.999.-

**2.6.- DECRETOS DICTADOS**



MUNICIPALIDAD DE SAN PEDRO DE ATACAMA  
**CUENTA ANUAL AÑO 2010**

Las resoluciones emitidas por alcaldía en las materias municipales de su competencia durante el año son:

Decretos Alcaldicios Exentos	3756
Decretos Alcaldicios sometidos a Registros en Contraloría	296

Cabe señalar que, la confección de dicha resoluciones corresponde a los diversos departamentos que según su especialidad efectúan esta documentación.

**EVOLUCIÓN EN CANTIDAD DE DECRETOS EXENTOS EMITIDOS POR AÑOS**

2006	2007	2008	2009	2010
2945	3196	3386	3527	3756

Existe un incremento de la emisión de decretos en el transcurso de los años generando así un mayor volumen de gestiones que se realizan en la administración del gobierno local.

Aquellas resoluciones que requieren un examen legal son sometidas a trámite de registro por contraloría regional, estas materias son indicadas por el organismo contralor en una resolución.

**DECRETOS A TRÁMITE DE REGISTRO POR AÑOS**

2006	2007	2008	2009	2010
256	221	215	267	296

**2.7.- COORDINACIONES DE VEHICULOS**



MUNICIPALIDAD DE SAN PEDRO DE ATACAMA  
**CUENTA ANUAL AÑO 2010**

En el ámbito municipal no solo deben satisfacerse las necesidades de traslado y trabajos propios de la municipalidad, sino que según las características comunales las solicitudes de tipo comunitarios son un elemento de la gestión municipal, se detallan a continuación:

**SOLICITUDES DE VEHÍCULOS DE ORGANIZACIONES**

<b>TIPO VEHICULO</b>	<b>FECHA</b>	<b>ORGANIZACION</b>	<b>MOTIVO</b>
CAMION ALJIBE	08.01.2010	SOC. COMERCIAL POZO TRES	RELLENO ESTANQUE POZO TRES
CAMION ALJIBE	09.01.2010	COMITÉ AGUA SAN PEDRO DE ATACAMA	ENTREGA DE AGUA POTABLE AYLLUS
CAMION ALJIBE	03.02.2010	CLUB DE RODEO SAN PEDRO DE ATACAMA	RIEGO MEDIALUNA
MINIBUS	26.04.2010	PARROQUIA SAN PEDRO DE ATACAMA	TRASLADO DE PASAJEROS
MAQUINARIA	08.05.2010	COMUNIDAD DE CATARPE	REPARACION CAMINO AL AYLLU
CAMION	05.05.2010	COMUNIDAD DE CATARPE	TRASLADO DE MOBILIARIO
CAMION ALJIBE	30.04.2010	SOC. COMERCIAL POZO TRES	RELLENO ESTANQUE DE AGUA POZO TRES
CAMION ALJIBE	14.06.2010	COMUNIDAD DE SEQUITOR, YAYE Y CHECAR	RIEGO DE CALLE SECTOR SEDE COMUNITARIA
CAMION ALJIBE	16.06.2010	CLUB DE RODEO	RIEGO DE MEDIALUNA
MAQUINARIA	21.06.2010	COMUNIDAD DE QUITOR	MOVIMIENTO DE TIERRA EN PREDIO
MINIBUS	13.07.2010	MUSEO RV. PADRE GUSTAVO LE PAIGE	TRASLADO DE PASAJEROS
MINIBUS	21.07.2010	CLUB DEPORTIVO SAN PEDRO DE ATACAMA	TRASLADO DE PASAJEROS
CAMION ALJIBE	30.07.2010	COMUNIDAD DE CATARPE	TRASLADO DE AGUA POTABLE
MINIBUS	12.08.2010	TINKUS LINEAI PUGILLAI	TRASLADO DE PASAJEROS
MINIBUS	14.08.2010	BAILE RELIGIOSO REAL MORENADA DE PEINE	TRASLADO DE PASAJEROS



MUNICIPALIDAD DE SAN PEDRO DE ATACAMA  
**CUENTA ANUAL AÑO 2010**

MINIBUS	24.08.2010	ASOCIACION DE REGANTES SAN PEDRO DE ATACAMA	TRASLADO DE PASAJEROS
MINIBUS	24.08.2010	PARROQUIA DE SAN PEDRO DE ATACAMA	TRASLADO DE PASAJEROS
MAQUINARIA	31.08.2010	JUNTA DE VECINOS CONDEDUQUE	RETIRO ESCOMBROS
CAMION	31.08.2010	JUNTA DE VECINOS CONDEDUQUE	RETIRO ESCOMBROS
CAMION ALJIBE	09.09.2010	SOC. COMERCIAL POZO TRES	RELLENO ESTANQUE AGUA
CAMION ALJIBE	14.09.2010	CLUB DE RODEO	RIEGO MEDIALUNA
MINIBUS	28.09.2010	BAILE RELIGIOSO NUESTRA SEÑORA DE CONCEPCIÓN	TRASLADO DE PASAJEROS
MINIBUS	01.10.2010	SUBCENTRO DE PADRES DE 4º AÑO A ESCUELA E-26	TRASLADO DE PASAJEROS
MINIBUS	05.10.2010	COMUNIDAD DE SAN PEDRO DE ATACAMA	TRASLADO PASAJEROS
MINIBUS	06.10.2010	MORENADA DE TOCONAO	TRASLADO DE PASAJEROS
CAMION ALJIBE	18.10.2010	COMITÉ DE AGUA POTABLE DE SOCAIRE	TRASLADO DE AGUA POTABLE
CAMION ALJIBE	19.10.2010	CONSEJO PARROQUIAL SAN PEDRO DE ATACAMA	RIEGO EN EL CEMENTERIO
CAMION	19.10.2010	CONSEJO PARROQUIAL SAN PEDRO DE ATACAMA	RETIRO DE ESCOMBROS Y TRASLADO DE BANCAS
MINIBUS	25.10.2010	SUBCENTRO DE PADRES DE 8º AÑO A ESCUELA E-26	TRASLADO DE PASAJEROS
CAMION ALJIBE	25.10.2010	SOC. COMERCIAL POZO TRES	RELLENO ESTANQUE AGUA
MAQUINARIA	23.11.2010	CLUB DE RODEO	MOVIMIENTO TIERRA EN MEDIALUNA



MUNICIPALIDAD DE SAN PEDRO DE ATACAMA  
**CUENTA ANUAL AÑO 2010**

**2.7.- LEY DE ACCESO A LA INFORMACIÓN PÚBLICA (TRANSPARENCIA)**

La implementación de la ley de acceso a la información no solo requirió la publicación de la información sino que además la respuesta de las solicitudes e de los usuarios, en este caso Secretaria Municipal coordina la respuestas con los demás Departamentos a continuación se detallan los correspondientes al año 2010:

FECHA	SOLICITANTE	ENVIADO A	SOLICITUD	RESPUESTA
28.01.10	GESCAM CONSULTORES AMBIENTALES	DOM	OFERTAS TÉCNICAS Y ECONOM PROPUESTA GESTIÓN DE RESIDUOS SÓLIDOS DOMIC. COMUNA ANTOF. ID-3052-41- LP09	REMITIDA CON FECHA  11.02.10  CORREO  ELECTRONICO
31.05.10	SUBSECRETARIO DE DESARROLLO REGIONAL Y ADMINISTRATIVO	SECRETARIA MUNICIPAL	INVERSIÓN EN ÁREAS VERDES Y ESPACIOS PÚBLICOS DE LOS ÚLTIMOS CINCO AÑOS	REMITIDA CARTA FECHA 07.07.10
26.07.10	DIRECTOR DIVISIÓN DE ORGANIZACIONES SOCIALES	SECRETARÍA MUNICIPAL	INFORMACIÓN RELATIVA A JUNTAS DE VECINOS Y DEMÁS ORGANIZACIONES COMUNITARIAS	REMITIDA  CON FECHA 03.09.2010 CORREO ELECTRONICO
01.10.10	MARCOS BASTIAS MERINO  GLOBAL LEGAL ABOGADOS EN CHILE	SECRETARIA MUNICIPAL	INFORME DE SECRETARIA MUNICIPAL DE 27.09.10 y ACUERDO DE CONCEJO MUNICIPAL Nº 226 DE FECHA 27.09.10	REMITIDA CON FECHA 20.10.10 ORD.1065
19.11.10	MARCOS BASTIAS MERINO  GLOBAL LEGAL ABOGADOS EN CHILE	SECRETARIA MUNICIPAL	ACTAS DE CONCEJO 1º.07.10, 25.05.10, 28.10.10 Y 04.11.10	REMITIDA CON FECHA  17.12.10  ORD. 1245



MUNICIPALIDAD DE SAN PEDRO DE ATACAMA  
**CUENTA ANUAL AÑO 2010**

**2.8.- PROGRAMA PRODESAL**

La intervención del programa PRODESAL abarca las localidades de Socaire, Camar, Talabre, Toconao, Machuca, Río Grande y San Pedro de Atacama, y sectores aislados como Salar de Tara, Pular, Vilaco, Quisquiro, San Juan y Tatio, desarrollado de la siguiente manera:

<b>BENEFICIARIOS</b>	<b>TOTAL</b>
Agricultores beneficiados 2008	201
Agricultores beneficiados 2009	205
Agricultores beneficiados 2010	100

Se puede observar que el número de beneficiarios disminuyó durante el último año ya que para ser usuario del programa se debe cumplir con requisitos que se establecen en las normas técnicas del programa.

<b>RECURSOS GESTIONADOS POR EL PROGRAMA AÑO 2010</b>	<b>MONTO \$</b>
Programa de Desarrollo de Inversiones (PDI-INDAP)	14.197.720.-
Programa de Recuperación de Suelos Degradados (INDAP-SAG)	0
Comisión Nacional de Riego (CNR)	68.920.450.-
Otros (FPA, Mineras, Programas, etc)	8.920.000.-

Todos los recursos gestionados por los profesionales del programa son destinados a los usuarios, además que la adjudicación de dichos fondos se realiza mediante la presentación de proyectos.

Los aportes para el funcionamiento del programa son:

<b>INSTITUCION</b>	<b>MONTOS APORTADOS PARA LA EJECUCIÓN DEL PROGRAMA</b>
INDAP	52.348.724.-
Municipalidad	15.100.000.-



MUNICIPALIDAD DE SAN PEDRO DE ATACAMA  
**CUENTA ANUAL AÑO 2010**

Los aportes del programa son destinados a la contratación de personal mayoritariamente, además de combustible y otros insumos para su funcionamiento.

**3.- JUZGADO DE POLICIA LOCAL**

El Juzgado de Policía Local, que se encuentra en la comuna de San Pedro de Atacama, sólo se reciben infracciones leves, como faltas e infracciones a la ley de alcoholes, ya que este Tribunal por no contar con un Juez (abogado), no somos competente para otro tipo de infracciones como Graves y Gravísimas, el Juez que tenemos es iletrado, vale decir, (Alcaldesa la faculta la Ley).

En los siguientes cuadros comparativos se reflejan los ingresos de infracciones y de dineros recaudados en ese juzgado como también a través del juzgado de policía local de Calama.

**CUADRO COMPARATIVO DE INGRESOS DE INFRACCIONES  
DURANTE EL AÑO 2010**

2007	2008	2009	2010
748	581	283	384

**CUADRO COMPARATIVO DE INGRESOS POR CONCEPTO DE MULTAS EN SAN  
PEDRO DE ATACAMA**

2007	2008	2009	2010
5.906.199	\$ 7.511.131.-	\$ 4.066.163.-	\$ 3.671.611.-



MUNICIPALIDAD DE SAN PEDRO DE ATACAMA  
**CUENTA ANUAL AÑO 2010**

Total de dineros remitidos por el Departamento de Tesorería Municipal de Calama, por conceptos de multas de Infracciones Gravísimas y Graves, Ley de alcoholes, ruidos molestos, por ser competencia del Juzgado de Policía Local de Calama, derivadas por la Subcomisaría de San Pedro de Atacama.

80% CALAMA 2007	80% CALAMA 2009	80% CALAMA 2010
<b>\$ 12.720.697</b>	<b>\$ 43.640.469.-</b>	<b>\$ 17.630.007.-</b>

Cabe señalar, que el monto indicado correspondiente al año 2009, son dineros que se encontraban pendiente de los años 2007 y 2008 y a esto se suma otro monto correspondiente al año 2009.

Además, se informa que el monto del año 2010 que se indica, corresponde a los primeros nueve meses del 2009, estando pendiente la recaudación de los últimos tres meses y pendiente todo año 2010.

#### **4- INSPECCION MUNICIPAL**

La inspección municipal es la encargada de fiscalizar las ordenanzas municipales, de algunas infracciones al tránsito, las cuales estén dentro de su competencia y de cursar infracciones cuando los contribuyentes no cumplan los requisitos que la ley exige.

A través del presente cuadro comparativo se podrá observar las diferencias de infracciones cursadas durante los últimos tres años

2007	2008	2009	2010
056	056	055	045

Esta municipalidad cuenta con una sola inspectora municipal, ya que la planta municipal tienen tan solo 12 funcionarios, y para este cargo debe ser personal de la planta municipal, ya que ésta debe tener responsabilidad administrativa.

#### **5.- OFICINA DE PARTES E INFORMACIONES**

La Oficina de Partes e Informaciones tiene como labor principal, el registro de correspondencia recibida y enviada tanto como Oficios alcaldicios, Decretos Exentos y de Registro, la atención y orientación del público en general, atención de la central telefónica, como también el libro de reclamos y sugerencias de esta corporación edilicia. El sistema computacional de control de correspondencia (CINC) que tiene por





MUNICIPALIDAD DE SAN PEDRO DE ATACAMA  
**CUENTA ANUAL AÑO 2010**

objetivo controlar las solicitudes de la comunidad, además discriminando y clasificando en documentos varios y documentos comerciales, siendo los primeros donde se encasillan las demandas y solicitudes de la comunidad.

**CUADRO COMPARATIVO DE DOCUMENTOS RECIBIDOS**

2005	2006	2007	2008	2009	2010
7438	7262	8165	8772	8883	7866

**CUADRO COMPARATIVO OFICIOS ALCALDICIOS**

2005	2006	2007	2008	2009	2010
1185	1266	1247	1173	1360	1292

**CUADRO COMPARATIVO DE RECLAMOS Y SUGERENCIAS**

Año	Total de Reclamos	Respondidos	Sugerencias
2005	21	21	06
2006	11	11	06
2007	06	06	0
2008	02	02	0
2009	02	02	0
2010	04	04	0

**DETALLE DE RECLAMOS RECIBOS (OIRS)**

Fecha del Reclamo	Nombre del Remitente	Enviado a	Detalle	Respuesta
17-02-2010	Ivan Corili Álvarez	Dirección Regional de Vialidad	Evento en Camino Entrada del Pueblo	Contestado con fecha 22-02-2010,



MUNICIPALIDAD DE SAN PEDRO DE ATACAMA  
**CUENTA ANUAL AÑO 2010**

				y remitido a la institución
22-03-2010	Jessi Nuñez Guerrero	Departamento de Obras	Basura en la Calle Caracoles	Contestado con fecha 25-03-2010
22-03-2010	Paula Herrera I.	Departamento de Obras	Contaminación de basura en el pueblo	Contestado con fecha 25-03-2010
24-08-2010	Natali Cruz Rivera	Consultorio	Mal atención en el Consultorio	Contestado con fecha 27-08-2010



MUNICIPALIDAD DE SAN PEDRO DE ATACAMA  
**CUENTA ANUAL AÑO 2010**

DIRECCION DE DESARROLLO  
COMUNITARIO -  
DIDECO



MUNICIPALIDAD DE SAN PEDRO DE ATACAMA  
**CUENTA ANUAL AÑO 2010**

**DIRECCION DE DESARROLLO COMUNITARIO.**

La Dirección de Desarrollo Comunitario tiene por objetivo propender al mejoramiento de la calidad de vida de la población y especialmente de los sectores sociales más vulnerables. Además, debe promover y potenciar la participación de la comunidad organizada, en las distintas esferas del desarrollo de la comuna, respondiendo a sus necesidades específicas a través de la implementación de programas y proyectos, fortaleciendo y promoviendo el deporte y la recreación.-

**RECURSO HUMANO ADSCRITO AÑO 2010**

**A) FONDOS MUNICIPALES**

<b>Funcionario</b>	<b>Tipo contrato</b>	<b>Cargo</b>
Paola Piñones Araya	Planta ( Grado 10)	Directora
Natalia Henríquez Díaz	Planta (Grado 12)	Profesional de Apoyo
Jeyla González Manzanares	Planta (Grado 17)	Administrativa
Dagoberto Ramírez Ramírez	Contrata	Auxiliar conductor

<b>PROGRAMA CULTURA</b>	<b>Tipo Contrato</b>	<b>Cargo</b>
María Eugenia Cornejo Cádiz	Honorario Programas	Gestora Cultural
<b>INVERSION HONORARIO MUNICIPIO</b>		<b>\$ 8.151.000</b>



MUNICIPALIDAD DE SAN PEDRO DE ATACAMA  
**CUENTA ANUAL AÑO 2010**

<b>PROGRAMA PUENTE</b>	<b>Tipo Contrato</b>	<b>Cargo</b>
Carla Fierro Retamal	Honorario Programas	Apoyo familiar Programa Puente
<b>INVERSION HONORARIO MUNICIPIO</b>		<b>\$ 3.600.000</b>

<b>BIBLIOTECA</b>	<b>Tipo Contrato</b>	<b>Cargo</b>
Rosa Cortes	Código del Trabajo	Encargada Biblioteca Municipal
Jairo González Mamani	Honorario Programa	Operador Infocentro
<b>INVERSION HONORARIO MUNICIPIO</b>		<b>\$ 3.764.966</b>
<b>GIMNASIO SAN PEDRO DE ATACAMA</b>	<b>Tipo Contrato</b>	<b>Cargo</b>

<b>PROGRAMA DE APOYO Y ESTRATIFICACION A LOS DISTINTOS GRUPOS VULNERABLES</b>	<b>Tipo contrato</b>	<b>Cargo</b>
Carolina Tapia Venegas	Honorarios Programas (asimilado grado 12)	Profesional
Elizabeth García Sandon	Honorarios programas (asimilado grado 17)	Administrativo Programa Social
Silvia Díaz Cortés	Honorarios programas (asimilado grado 17)	Administrativo Programa Social
<b>INVERSION HONORARIO MUNICIPIO</b>		<b>\$ 18.245.328</b>



MUNICIPALIDAD DE SAN PEDRO DE ATACAMA  
**CUENTA ANUAL AÑO 2010**

Ana Ugarte Toledo	Honorario Programa	Administradora Gimnasio San Pedro de Atacama
Diana Ortiz Villarroel	Honorario Programa	Monitora Gimnasio San Pedro de Atacama
Dalay Rodríguez Cenzano	Honorario Programa	Auxiliar de aseo Gimnasio Techado
Cristian Ramírez Cervantes	Honorario Programa	Encargo Cancha de Pasto Sintético San Pedro de Atacama
<b>INVERSION HONORARIO MUNICIPIO</b>		<b>\$ 19.219.892</b>
<b>GIMNASIO TOCONAO</b>	<b>Tipo Contrato</b>	<b>Cargo</b>
Alejandro Zuleta Cruz	Honorario Programa	Administrador Gimnasio Toconao ( Noviembre 2010)
María Varas Plaza	Honorario Programa	Auxiliar Aseo Gimnasio Toconao ( Mayo 2010)
Francisco Soza Mamani	Honorario Programa	Sereno Gimnasio Toconao ( Mayo 2010)
<b>INVERSION HONORARIO MUNICIPIO</b>		<b>\$6.425.164</b>



MUNICIPALIDAD DE SAN PEDRO DE ATACAMA  
**CUENTA ANUAL AÑO 2010**

**B) CONVENIO MUNICIPALIDAD – SERVICIO NACIONAL DE MENORES:**

Soledad Rodríguez R	Honorarios Proyecto Intervención Breve, fondos convenio SENAME	Directora y Psicóloga Programa PIB., Profesional.
Valezka Pastenes S.	Honorarios Proyecto Intervención Breve, fondos convenio SENAME	Secretaría Contable PIB., Técnico.
Teresa Guerrero M	Honorario Proyecto Intervención Breve, fondos convenio SENAME	Psicóloga Programa PIB., Profesional.
Jaime Velazquez Varas	Honorario Proyecto Intervención Breve, Fondos Convenio SENAME	Asistente Social, PIB Profesional.
Paula Arias Acuña	Honorario Proyecto Intervención Breve, Fondos Convenio SENAME	Asistente Social, PIB Profesional.

**C) CONVENIO MUNICIPALIDAD- CONACE**

Yenifer Ojeda Osorio	Honorarios Proyecto	Coordinadora Programa
Melisa Maraboli Ramos	Honorarios Proyecto	Apoyo Profesional

**D) CONVENIO CODELCO – PROGRAMA DE REHABILITACION A NIÑOS Y NIÑAS CON NECESIDADES ESPECIALES**

Elizabeth Tapia S.	Honorarios	Coordinadora Programa – Educ. Diferencial
Juan Cortés Aceituno	Honorarios	Kinesiólogo
Lady Cruz Mora	Honorarios	Fonoaudióloga
Karen Flores Meza	Honorarios	Educadora Diferencial



MUNICIPALIDAD DE SAN PEDRO DE ATACAMA  
**CUENTA ANUAL AÑO 2010**

**1.- GESTIÓN ÁREA DESARROLLO SOCIAL**

**A.- SUBSIDIOS FAMILIARES.-**

El Subsidio Único Familiar (SUF) consiste en una ayuda económica por parte del Estado a las madres, padres o tutores carentes de recursos y que tengan a su cargo a menores de hasta 18 años de edad, sin estar cubierto por ningún régimen normal de previsión social.

El pago se realiza durante 3 años y si se mantienen las condiciones que lo originan, se puede volver a postular. Este beneficio termina el día 31 de Diciembre del año en que los menores cumplen 18 años o cuando dejan de cumplir alguno de los requisitos.

COMUNA		SUBSIDIOS FAMILIARES		
GLOSA	Nº Causantes	Nº Beneficiarias	Monto	
2009	5.697	2.132	\$35.293.000	
2010	6.805	2.497	\$ 45.602.000	

**DETALLE TRAMITACION AÑO 2010.-**

MENOR	MADRE	EMBARAZADA	RECIEN NACIDO	TOTAL	AÑO
159	84	11	05	259	2009
160	82	10	03	255	2010





MUNICIPALIDAD DE SAN PEDRO DE ATACAMA  
**CUENTA ANUAL AÑO 2010**

De acuerdo a los datos presentados anteriormente, cabe destacar, que la Dirección de Desarrollo Comunitario es la encargada de tramitar el beneficio, lo cual ha permitido una mayor difusión de la prestación entre los distintos usuarios atendidos. Esta realidad ha dejado de manifiesto un incremento en la demanda del beneficio antes mencionado. En este sentido, son los usuarios, quienes a través de la información entregada por la Dideco y sus redes de protección demandan de manera espontánea la prestación (SUF).

**REPRESENTACION GRAFICA.**

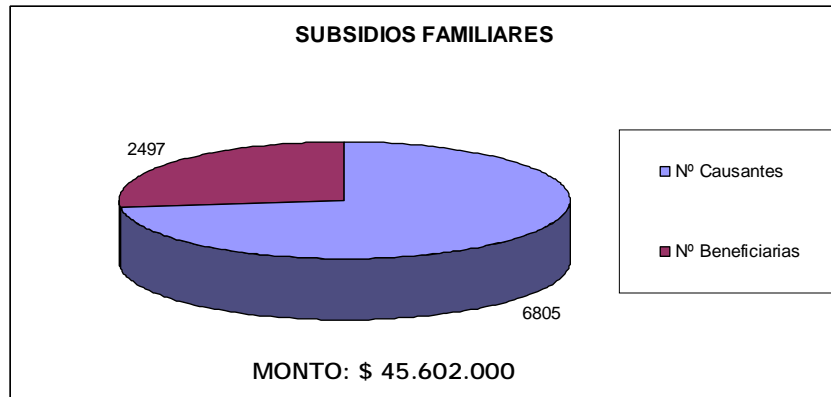

**B.- REFORMA PREVISIONAL – PILAR SOLIDARIO.**

En el año 2008, el Gobierno establece una nueva política, la cual se constituye como la transformación de mayor importancia en materia previsional de las últimas décadas y apunta a que todos los chilenos y chilenas lleguen a la vejez con la tranquilidad de saber que contarán con ingresos que les permitan vivir dignamente.

Durante el periodo 2010, el Sistema Previsional se trabajó desde la Dirección de Desarrollo Comunitario, a través de difusión radial y escrita, atención de público en oficinas y en terreno, derivación desde la red de protección social y organizaciones sociales, entre otros. En este sentido, debemos señalar, que el trabajo antes mencionado ha contribuido al surgimiento de un mayor número de adultos mayores con beneficios sociales,



MUNICIPALIDAD DE SAN PEDRO DE ATACAMA  
**CUENTA ANUAL AÑO 2010**

ya sea a través de Pensiones Básicas Solidarias de Vejez e Invalidez, Aportes Previsional Solidaria de Vejez e Invalidez.

**PENSION BASICA SOLIDARIA DE VEJEZ E INVALIDEZ.**

La Pensión Básica Solidaria de vejez e Invalidez consiste en un beneficio financiado por el Estado al que podrán acceder las personas que no tengan derecho a pensión en algún régimen previsional y aquellas declaradas invalidas, ya sea como titulares o como beneficiarios de pensión de sobrevivencia, y que reúnan los requisitos de edad, focalización y residencia que señala la Ley 20.255.

<b>P. B.S Vejez e Invalidez</b>	<b>AÑO 2010</b>
TRAMITADAS	<b>21</b>
ASIGNADAS	<b>16</b>
Recursos gestionados \$	<b>\$216.087.810</b>

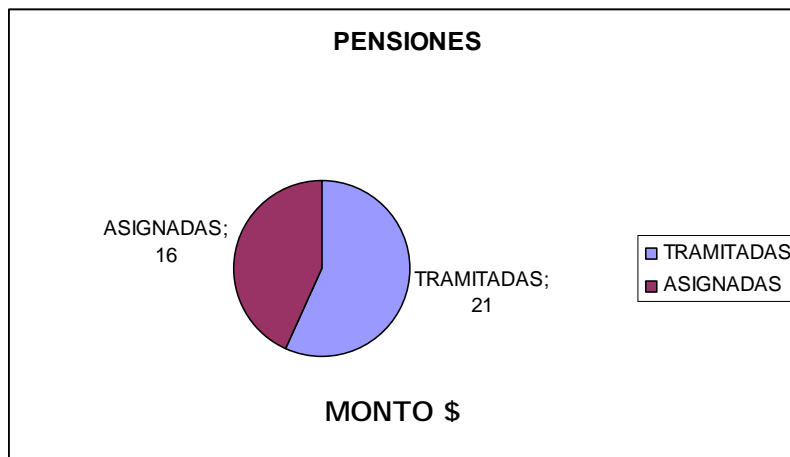



MUNICIPALIDAD DE SAN PEDRO DE ATACAMA  
**CUENTA ANUAL AÑO 2010**

**APORTE PREVISIONAL SOLIDARIO DE VEJEZ.**

Corresponde a un suplemento que entrega el Estado a los que habiendo cotizado en algún sistema previsional, tienen pensiones inferiores a la pensión máxima con aporte solidario. Este beneficio se entrega a partir de julio de 2008, donde se garantiza una pensión máxima de \$70.000. En julio de 2009 el tope para la pensión aumentó a \$120.000, y así aumentará gradualmente hasta llegar a \$255.000 el año 2011.

	<b>TRAMITADA S</b>	<b>ASIGNADA S</b>	<b>MONTO</b>
APORTE PREVISIONAL SOLIDARIO DE VEJEZ	20	17	\$ 5.538.677

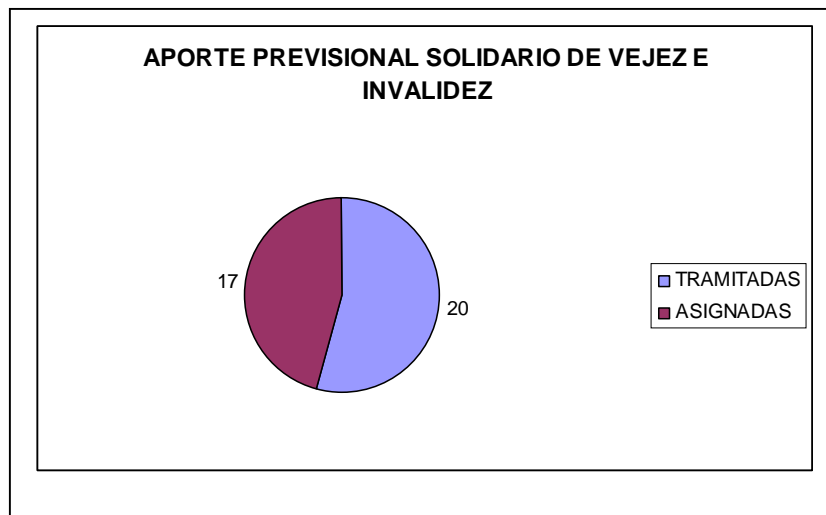

<b>MONTO</b>	<b>\$</b>
<b>5.538.677</b>	



MUNICIPALIDAD DE SAN PEDRO DE ATACAMA  
**CUENTA ANUAL AÑO 2010**

**BONO POR HIJO NACIDO VIVO.**

Consiste en un aporte que comenzó a regir el 1 de julio de 2009. Corresponde a un aporte que entrega el estado a todas las chilenas que hayan sido madres, por cada hijo nacido vivo o adoptado. El dinero se depositará en la cuenta de capitalización individual de la mujer a los 65 años de edad, aumentando sus fondos previsionales y su pensión final.

	<b>TRAMITADAS</b>	<b>ASIGNADAS</b>
BONO POR HIJO NACIDO VIVO	11	08

**C.- SUBSIDIO DE DISCAPACIDAD MENTAL:**

Es un beneficio no contributivo, consistente en una prestación pecuniaria mensual de monto igual para todos los beneficiarios. El Subsidio a la Discapacidad mental, se reajusta anualmente, en el 100% de la variación experimentada por el IPC y el monto vigente para este programa a contar del 01 de enero de 2010, asciende a \$53.085 pesos.

<b>S.D.M.</b>	<b>AÑO 2010</b>
TRAMITADAS	<b>02</b>
ASIGNADAS	<b>02</b>
Recursos gestionados anualmente \$	<b>\$ 2.519.040</b>



MUNICIPALIDAD DE SAN PEDRO DE ATACAMA  
**CUENTA ANUAL AÑO 2010**

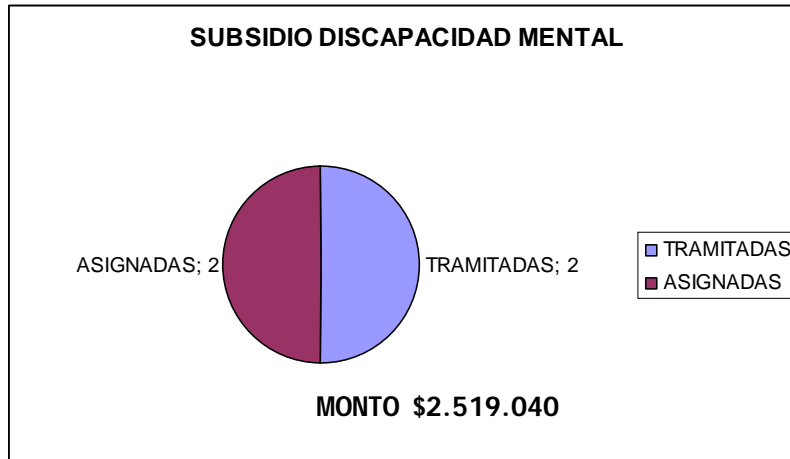

**D.- SUBSIDIO AL CONSUMO DE AGUA POTABLE RURAL.**

Dentro de este subsidio se encuentra el subsidio tradicional el cual cancela hasta un 50% de los primeros 15 m3, además se encuentra el subsidio otorgado a las familias del Sistema Chile Solidario, el cual cubre el 100% de los primeros 15 m3.

S.A.P.R.	Año 2009		Año 2010	
	Sub. Tradicional	Chile Solidario	Sub. Tradicional	Chile Solidario
TRAMITADOS	93	19	169	14
ASIGNADOS	93	19	169	14
Recursos gestionados anualmente \$	<b>13.980.981</b>		<b>19.316.922</b>	



MUNICIPALIDAD DE SAN PEDRO DE ATACAMA  
**CUENTA ANUAL AÑO 2010**

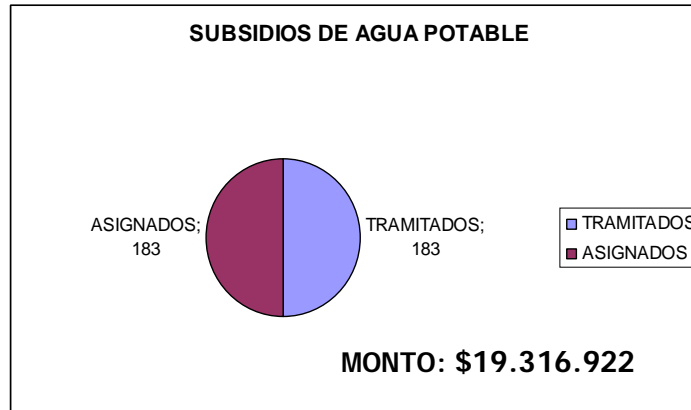

Durante el año 2010, la Dirección de Desarrollo Comunitario realiza un trabajo de difusión comunal del beneficio, logrando gestionar una mayor cantidad de prestaciones para los usuarios de la Comuna, principalmente a través de un trabajo en terreno y difusión de las prestaciones monetarias en las distintas instancias de reuniones comunitarias.-

**E.- PROGRAMA DE ASISTENCIALIDAD MUNICIPAL.**



MUNICIPALIDAD DE SAN PEDRO DE ATACAMA  
**CUENTA ANUAL AÑO 2010**

<b>Programa Asistencialidad municipal (Ayudas Sociales)</b>	<i>Año 2009</i>	<i>Año 2010</i>
Monto gestionados anualmente\$	<b>\$22.078.893</b>	<b>\$ 20.490.820</b>
Familias Beneficiadas	<b>216</b>	<b>238</b>
Informes Sociales	<b>471</b>	<b>459</b>

En lo referente a pasajes, canastas familiares y ayuda económica. Dichos beneficios son entregados en más de una ocasión dependiendo de la situación socioeconómica de la familia, es por ello la diferencia de informes sociales y la cantidad de beneficiados. Además de contemplar los Informes Sociales, de postulación y renovación de becas.

<b>Tipo de ayuda social año</b>	<b>Nº de beneficiarios 2009</b>	<b>Nº de Ayudas</b>	<b>Monto Total</b>	<b>Nº de beneficiarios 2010</b>	<b>Nº de Ayudas</b>	<b>Monto Total</b>
Económica (en dinero)	38	38	\$ 3.819.529	40	40	\$ 3.878.075
Pasajes	63	490	\$ 3.266.900	70	234	3.266.900\$
Medicamentos	14	24	\$ 1.455.836	12	12	\$ 1.773.896
Materiales de Construcción	28	28	\$ 4.732.509	35	35	\$ 3.558.449
Alimentos	59	113	\$ 6.609.119	66	129	\$ 5.663.500
Funeraria	5	5	\$ 800.000	9	9	\$ 1.300.000
Apoyo Económico Estudios	9	9	\$ 1.395.000	6	6	\$ 1.050.000
<b>TOTALES</b>	<b>216</b>	<b>216</b>	<b>\$ 22.078.893</b>	<b>238</b>	<b>465</b>	<b>\$ 20.490.820</b>



MUNICIPALIDAD DE SAN PEDRO DE ATACAMA  
**CUENTA ANUAL AÑO 2010**

**F.- BECAS**

Beca Indígena	Año 2010
Postulantes	135
Renovantes	63
Asignadas	186
<b>Monto</b>	<b>\$34.412.142</b>

Beca Programa Residencia	Año 2010
Asignadas	7
<b>Monto</b>	<b>\$ 4.069.450</b>

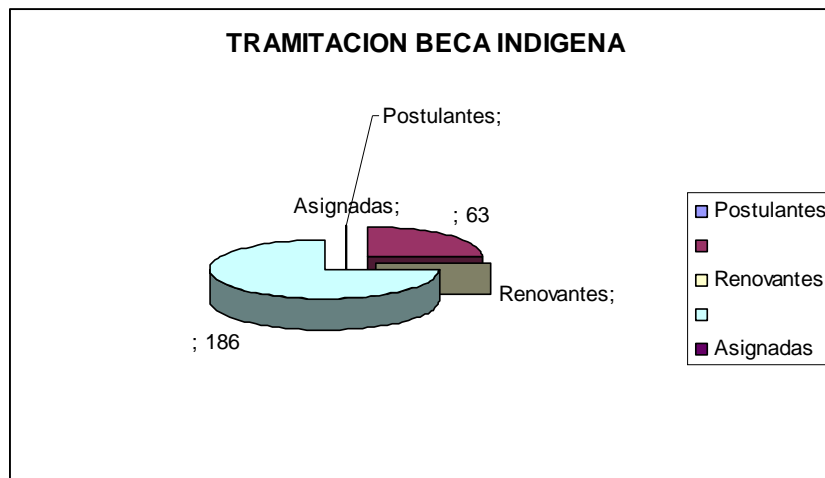





MUNICIPALIDAD DE SAN PEDRO DE ATACAMA  
**CUENTA ANUAL AÑO 2010**

**G.- ENCUESTAJE DE FICHA DE PROTECCION SOCIAL**

<b>AÑO</b>	<b>2009</b>	<b>2010</b>
<b>N° Personas Encuestadas</b>	919	590
<b>Hombres</b>	423	251
<b>Mujeres</b>	496	339
<b>Niños/as</b>	342	221
<b>Jóvenes</b>	89	75
<b>Adultos</b>	427	253
<b>Mayores</b>	61	549
<b>N° Fichas / Familias</b>	325	236

En lo que respecta a la Aplicación de la Ficha de Protección, cabe destacar que esta comienza a regir a contar del año 2007. Por lo cual los datos arrojados durante el periodo 2010, corresponden aquellos usuarios que solicitan por primera vez la aplicación del Instrumento. Es importante destacar que la mayor parte de la población se encuentra encuestada durante el periodo comprendido entre 2009 – 2010.

**PERSONAS Y/ FAMILIAS ENCUESTADAS EN LA COMUNA, DESDE EL PERIDO 2007 (FECHA EN LA CUAL COMIENZA A REGIR EL INSTRUMENTO) HASTA DICIEMBRE DE 2010.-**

<b>Encuestados FPS a nivel Comunal.</b>	<b>N° Familias</b>	<b>N° Personas</b>
Totales	1.599	4507



## **H.- PROGRAMA INTERVENCIÓN BREVE “PAUNACOTA Y YAALIR”- CONVENIO SERVICIO NACIONAL DE MENORES.**

Desde el Año 2005, la Municipalidad de San Pedro de Atacama, mantiene vigente convenio de colaboración con el Servicio Nacional de Menores, para la ejecución del Programa de Intervención Breve Paunacota y Yaalir. Dicho Programa cuenta con una cobertura de 50 plazas de niños, niñas y adolescentes, quienes hayan sido vulnerados en sus derechos contemplados en la Convención Internacional de los Derechos de los Niños y Niñas, suscrita en el año 1989.

El Programa atiende, las siguientes problemáticas, según motivo de atención y se encuentran reflejadas en el siguiente cuadro:

<b>CLASIFICACION</b>	<b>TIPOS DE PROBLEMAS</b>
<b>VIF</b>	VIOLENCIA INTRAFAMILAIR
<b>PF</b>	PELIGRO MATERIAL O MORAL
<b>ML</b>	MALTRATO FISICO LEVE
<b>MP</b>	MALTRATO PSICOLOGICO
<b>NG</b>	NEGLIGENCIA
<b>OT</b>	OTROS (disfuncionalidades de roles parentales, no pago pensiones alimenticias, escasa o nula relación paterna)

## **USUARIOS DEL PROGRAMA DE INTERVENCIÓN BREVE**

<b>EDADES</b>	<b>CANTIDAD DE USUARIOS</b>
<b>0 – 5 AÑOS DE EDAD</b>	<b>33</b>
<b>6-11 AÑOS DE EDAD</b>	<b>75</b>
<b>12 – 17 AÑOS DE EDAD</b>	<b>25</b>
<b>TOTAL USUARIOS</b>	<b>133</b>



MUNICIPALIDAD DE SAN PEDRO DE ATACAMA  
**CUENTA ANUAL AÑO 2010**

**CAUSALES DE INGRESO AL PROGRAMA.**

<b>Medida de Protección</b>			<b>No Judicializados</b>		
<b>Causal</b>	<b>MASCULINO</b>	<b>FEMENINO</b>	<b>Causal</b>	<b>MASCULINO</b>	<b>FEMENINO</b>
Testigos de VIF	2	7	Testigo VIF	4	11
VIF directa	8	1	VIF directa	4	7
Negligencia	7	10	Negligencia	7	5
Abuso sexual	1	3	Disfunción familiar	5	9
			Otros no ingresados	20	22
<b>TOTAL</b>	<b>39</b>		<b>TOTAL</b>	<b>94</b>	

La totalidad de niños ingresados – egresados al Sistema Nacional del Servicio Nacional de Menores, corresponde a un total de 91 niños, niñas y adolescentes, equivalente al 68%. La diferencia de casos atendidos, correspondiente a 42 casos, equivalente al 32% de sobre atención realizada por los profesionales del programa. Lo anterior se debe principalmente a dicho programa es la única oferta programática en la Comuna de San Pedro de Atacama para la atención e intervención de situaciones de vulneraciones de derechos de la Infancia.



MUNICIPALIDAD DE SAN PEDRO DE ATACAMA  
**CUENTA ANUAL AÑO 2010**

**ACTIVIDADES DESARROLLADAS POR PROGRAMA, DURANTE EL AÑO 2010:**

1. Apoyo Psicosocial Individual y Familiar
2. Orientación y/o Asesoría Familiar
3. Derivación a la Red Comunal, Provincial y Regional
4. Talleres Psicoeducativos
5. Talleres de Yoga
6. Taller Cuidado del Medio de Ambiente
7. Talleres de Derechos y Deberes de los Niños y Niñas
8. Celebración Mes de la Familia, a través de un Concurso de expresión artística.
9. Programa Radial, transmitido por la Emisora Toconao Radio.
10. Cabido Escolar
11. Escuela de Verano 2010, llevando a cabo talleres de Malabarismo y Clown, Danza ancestral andina, Ecología y medio ambiente y Teatro, entre los principales.

<b>TALLERES PSICOEDUCATIVOS PARA NIÑOS</b>		<b>TALLERES PSICOEDUCATIVOS PARA PADRES</b>	
Cantidad De Talleres Anuales	Cantidad De Niños(As) Asistentes	Cantidad De Talleres Anuales	Cantidad De Padres Asistentes
<b>15</b>	<b>170</b>	<b>10</b>	<b>120</b>

**COSTOS DEL PROYECTO**

<b>APORTE</b>	<b>MONTO 2009</b>	<b>MONTO 2010</b>
<b>SUBVENCIÓN SENAME</b>	<b>\$ 42.655.917</b>	<b>\$ 42.439.680</b>
<b>APORTE MUNICIPAL</b>	<b>\$ 8.958.400</b>	<b>\$ 10.060.000</b>
<b>TOTAL</b>	<b>\$ 51.614.317</b>	<b>\$ 52.499.680</b>



MUNICIPALIDAD DE SAN PEDRO DE ATACAMA  
**CUENTA ANUAL AÑO 2010**

Durante el año 2010, la Municipalidad de San Pedro de Atacama, presenta una iniciativa de proyecto social para continuar funcionando con dicho programa por un periodo de tres años (2011 – 2013), la cual fue aceptada, dado que la evaluación del funcionamiento del mismo ha sido considerada buena, principalmente por los logros obtenidos con la intervención desarrollada con las familias de la Comuna.

## **I.- CONVENIO CONACE – PREVIENE EN COMUNA**

Desde el Año 2008, la Municipalidad de San Pedro de Atacama mantiene vigente convenio de colaboración con el Ministerio del Interior, para la ejecución del Programa Conace Previene.

Los objetivos de la Implementación de dicho convenio, corresponden a los siguientes:

- Caracterizar las condiciones y expresiones del consumo y tráfico de drogas desde una perspectiva territorial comunal. (Diagnóstico comunal).
- Implementar acciones de intervención en materia de tratamiento, prevención, control de drogas, participación social y desarrollo institucional. (Planes de trabajo anual).
- Desarrollar alianzas o coaliciones con actores claves de la comuna (comunidad organizada, municipio, Estado y sectores privados).
- Definir y monitorear indicadores de seguimiento y evaluación a la gestión de los equipos comunales en relación a la política comunal.

Durante este año se trabajó los siguientes siete ámbitos:

- Familia
- Educación
- Trabajar con Calidad de Vida Laboral
- Tratamiento y Rehabilitación
- Comunicaciones
- Control

A continuación se explicitan por ámbitos los alcances del Programa.



MUNICIPALIDAD DE SAN PEDRO DE ATACAMA  
**CUENTA ANUAL AÑO 2010**

<b>AMBITO FAMILIA</b>	<b>CANTIDAD</b>
Familias fortalecidas en Competencias Familiares	144
Monitores Nuevos formados en aplicación de Programa	06
Monitores antiguos aplican el Programa	02

<b>AMBITO EDUCACION</b>	<b>CANTIDAD</b>
Capacitación continuo preventivo establecimientos educacionales	15

<b>TRABAJAR CON CALIDAD DE VIDA LABORAL</b>	<b>CANTIDAD</b>
Nuevas Empresas inician la implementación del Programa Trabajar con Calidad de Vida	15

<b>TRATAMIENTO Y REHABILITACION</b>	<b>CANTIDAD</b>
Derivaciones Red	06

<b>COMUNICACIONES</b>	<b>CANTIDAD</b>
Expo Prevención	01

<b>CONTROL</b>	<b>CANTIDAD</b>
Campañas Nocturnas	01



MUNICIPALIDAD DE SAN PEDRO DE ATACAMA  
**CUENTA ANUAL AÑO 2010**

**COSTOS DEL PROYECTO**

<b>APORTE</b>	<b>MONTO 2009</b>	<b>MONTO 2010</b>
<b>SUBVENCIÓN CONACE</b>	<b>\$14.624.840</b>	<b>\$15.623.040</b>
<b>APORTE MUNICIPAL</b>	<b>\$ 3.000.000</b>	<b>\$ 3.000.000</b>
<b>TOTAL</b>	<b>\$ 17.624.840</b>	<b>\$ 18.623.040</b>

**J.- CONVENIO DE COLABORACIÓN CORPORACION NACIONAL DE COBRE DE CHILE**

**DIVISION CODELCO NORTE.**

Durante el año 2010, el Programa de Rehabilitación para niños y niñas con necesidades especiales de la Comuna, atendió a un total de 28 niños y niñas de distintas edades y diagnósticos médicos.

El objetivo de dicho programa es desarrollar y potenciar la rehabilitación de las áreas motoras, psicológica y del lenguaje en los niños pertenecientes al programa, mediante la intervención temprana de un equipo multidisciplinario de profesionales.

Las patologías que atendió dicho programa, corresponden a:

- Trastorno Psicomotor y del lenguaje.
- Parálisis Cerebral Infantil, en diferentes tipos.
- Hipoacusia Sensorial Bilateral Profunda.
- Síndrome de Down
- Hipoacusia profunda, Implante Coclear
- Diaplejía espástica leve.



MUNICIPALIDAD DE SAN PEDRO DE ATACAMA  
**CUENTA ANUAL AÑO 2010**

- Trastorno generalizado del desarrollo
- Retraso Mental Leve
- Tetraparesia Espástica, Síndrome convulsivo, Síndrome de West
- Autismo, Síndrome de Asperger en estudio.
- Retraso Psicomotor
- Microcefalia
- Empiparesia Derecha, Trastorno Lenguaje secundario a trauma encefálico.
- Escoliosis Dextro cóncava dorso lumbar
- Trastorno de Aprendizaje
- Pie Both
- Epilepsia
- Síndrome de Landau Kleffner
- Alteración de EID /Fémur Corto
- Displasia Bilateral de Cadera
- Síndrome de Rett
- Deficiencia mental severa.

Durante el año 2010, la Municipalidad gestiona mayores recursos para la ejecución de dicho programa. Lo anterior a fin de cubrir la demanda insatisfecha de niños y niñas que requieren atención en las distintas áreas. Es por ello, que durante el año 2010, el equipo de profesional estuvo constituido por: Coordinadora de Programa, Educadora Diferencial, Kinesiólogo, Fonoaudióloga.





MUNICIPALIDAD DE SAN PEDRO DE ATACAMA  
**CUENTA ANUAL AÑO 2010**

**COSTOS DEL PROYECTO**

<b>Ejecución de programa y proyectos</b>	<b>Año 2009</b>	<b>Año 2010</b>
Beneficiarios	26 Niños y Niñas	28 Niños y Niñas
Aporte CODELCO	\$ 20.000.000	\$ 35.000.000
Aporte Municipio	\$ 4.908.000	\$ 5.000.000
Aporte A. Padres Jurique	\$ \$1.680.000	\$ \$1.680.000
<b>Monto \$</b>	<b>\$ 26.588.000</b>	<b>\$ 41.680.000</b>

Durante el año 2010, se gestionaron fondos adicionales para la ejecución del Programa de Rehabilitación para los niños y niñas con necesidades especiales, postulando a los Fondos Concursables del Servicio Nacional de Discapacidad, Área Salud, prevención y rehabilitación.

**Proyecto denominado: Jurique fortalece lenguaje y comunicación en la Comuna de San Pedro de Atacama, por un monto de \$ 5.000.000.-**

El objetivo de dicho proyecto es prevenir y desarrollar el grado de alteración del lenguaje y comunicación de niños y niñas entre 0 y 24 años de la comuna de San Pedro de Atacama, mediante la intervención multidisciplinaria, participación y capacitación de sus familias.

Dicho proyecto, comienza en el mes de Abril y finaliza en el mes de Diciembre, contemplando una duración total de 8 meses, brindando la oportunidad de atención fonoaudiológica a 10 niños de nuestro programa, con un total de 6 horas cronológicas semanales destinadas a dicha atención. La cuál se basa en una metodología clínica individualizada, con sesiones de 30 minutos por paciente.

**K.- SISTEMA DE PROTECCION SOCIAL A LA PRIMERA INFANCIA – CHILE CRECE CONTIGO.**

El Sistema de Protección Integral a la Primera Infancia está destinado a niños y niñas desde la gestación hasta que cumplen cuatro años de vida, y su finalidad principal es generar y articular variados y diversos mecanismos de apoyo a niños, niñas y sus familias, que en su conjunto permitan igualar oportunidades de desarrollo.

El Municipio se ha adjudicado los siguientes proyectos:



MUNICIPALIDAD DE SAN PEDRO DE ATACAMA  
**CUENTA ANUAL AÑO 2010**

<b>FONDO</b>	<b>PROYECTO</b>	<b>MONTO ADJUDICADO</b>
Fondo de Apoyo al Fortalecimiento de la Gestión Municipal CHCC, 2010	Mejorando Nuestra Gestión como Red de Protección Social de la Infancia.	\$1.600.000
Fondo de Intervención de Apoyo al Desarrollo Infantil, 2010	Programa de Formación de Competencias Para Profesionales y/o Técnicos que Trabajan en Estimulación del Desarrollo Infantil en Primera Infancia.	\$3.000.000
	<b>TOTAL</b>	<b>\$ 4.600.000</b>

**L.- FAMILIAS CHILE SOLIDARIO – PROGRAMA PUENTE.**

El Sistema Chile Solidario fue promulgado mediante Ley N°19.949, dirigido a brindar atención integral a dichas familias, de manera tal que en un plazo determinado puedan superar su situación de extrema pobreza.

Lo anterior se canaliza a través de Nóminas enviadas desde Mideplan, de familias con Vulnerabilidad social ordenadas según orden de prelación.

Las familias son enviadas en nominas ordenas por categorías; indigentes, pobres y no pobres, con puntaje desde 2072 a 4213 en Ficha de Protección Social.

**FAMILIAS INTERVENIDAS**

<b>FAMILIAS</b>	<b>CANTIDAD</b>
Familias Puente Activas y en seguimiento.	74
Familias Chile Solidario	78



MUNICIPALIDAD DE SAN PEDRO DE ATACAMA  
**CUENTA ANUAL AÑO 2010**

**PRESTACIONES MONETARIAS BONO PROGRAMA PUENTE – CHILE SOLIDARIO.**

<b>BONOS DE PROTECCION SOCIAL.</b>	<b>CANTIDAD</b>	<b>MONTO</b>
Familias Activas	233 Bonos Activos	\$ 10.542.717

**COSTOS DEL PROYECTO**

<b>APORTE</b>	<b>MONTO 2010</b>
<b>SUBVENCIÓN FOSIS</b>	<b>\$4.057.000</b>
<b>APORTE MUNICIPAL</b>	<b>\$ 3.600.000</b>
<b>TOTAL</b>	<b>\$ 7.675.000</b>

**M. HABITABILIDAD - CHILE SOLIDARIO.**

Durante el Año 2010, se establece Convenio con Mideplan para la ejecución de un Proyecto de Habitabilidad, dirigido a las Familias del Sistema de Protección Social, Chile Solidario. El objetivo de dicho programa es potenciar las posibilidades y oportunidades de desarrollo, inclusión e integración social de las personas y familias beneficiarias del Sistema de Protección Social Chile Solidario, a partir de la atención de sus condiciones de habitabilidad.

El sistema de Protección Social “Chile Solidario” tiene como objetivo principal garantizar el acceso a los beneficios y/o Programas Sociales que posee el Estado a las familias más vulnerables de nuestro país, principalmente para que éstas puedan dar cumplimiento a sus necesidades básicas. Durante el año 2010, nuestra comuna contó con 34 familias activas pertenecientes al



MUNICIPALIDAD DE SAN PEDRO DE ATACAMA  
**CUENTA ANUAL AÑO 2010**

Programa Puente y 136 familias egresas al Sistema de Protección “Chile Solidario”.

Al respecto, durante el año, se dieron cumplimiento a las condiciones mínimas de H6 (Que la vivienda donde reside la familia no se llueva, no se inunde y este bien sellada) H7 (Que la vivienda donde reside la familia cuente con al menos dos pieza habitables, haciendo diferenciación de las actividades domesticas que se realizan en ella) H8 (Que cada integrante de la Familia, disponga de su cama con equipamiento básico, de acuerdo a sus características y/o necesidades), para un total de 12 Familias de la Comuna.

<b>APORTES</b>	<b>MONTO 2010</b>
<b>Fondos Mideplan</b>	<b>\$5.000.000</b>
<b>Aporte Municipal</b>	<b>\$ 6.221.357</b>
<b>TOTAL</b>	<b>\$ 11.221.357</b>

**N.- OFICINA MUNICIPAL DE INFORMACIÓN LABORAL – OMIL.**

Esta oficina es la encargada de diseñar y ejecutar acciones tendientes a aumentar las posibilidades de inserción laboral, mediante la integración de servicios de información, capacitación, orientación ocupacional y gestión de empleo.

**SEGREGACIÓN POR SEXO, INSCRITAS EN LA OMIL DURANTE EL PERÍODO 2010**



MUNICIPALIDAD DE SAN PEDRO DE ATACAMA  
**CUENTA ANUAL AÑO 2010**

**SEXO FEMENINO**

RANGO ETÁREO	CANTIDAD
18-24	0
25-34	7
35-49	6
50 - 59	3
60 y mas	1
<b>Total</b>	<b>17</b>

**SEXO MASCULINO**

RANGO ETÁREO	CANTIDAD
18-24	1
25-34	3
35-49	2
50 - 59	0
60 y mas	0
<b>TOTAL</b>	<b>6</b>

**REPRESENTACIÓN GRÁFICA**

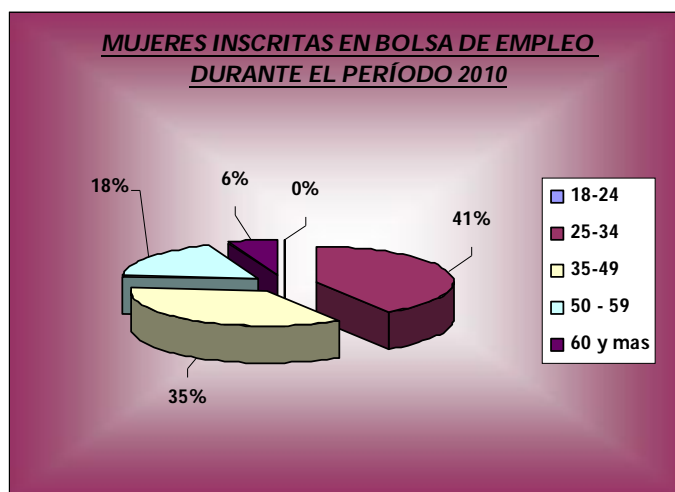



MUNICIPALIDAD DE SAN PEDRO DE ATACAMA  
**CUENTA ANUAL AÑO 2010**

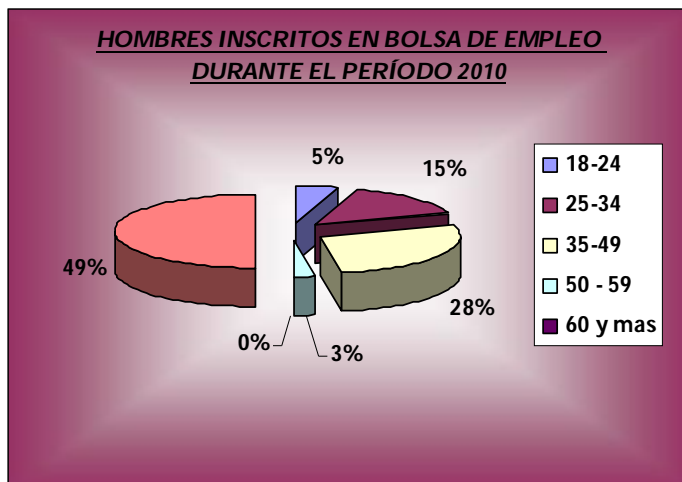

**PERSONAS CERTIFICADAS EN OMIL DURANTE EL PERIODO 2010 (SEGURO DE CESANTIA).**

**FEMENINO**

RANGO ETÁREO	CANTIDAD
18-24	0
25-34	4
35-49	1
50 - 59	0
60 y mas	1
<b>Total</b>	<b>6</b>

**MASCULINO**

RANGO ETÁREO	CANTIDAD
18-24	1
25-34	3
35-49	2
50 - 59	0
60 y mas	0
<b>Total</b>	<b>6</b>



FEMENINO

REPRESENTACIÓN GRÁFICA

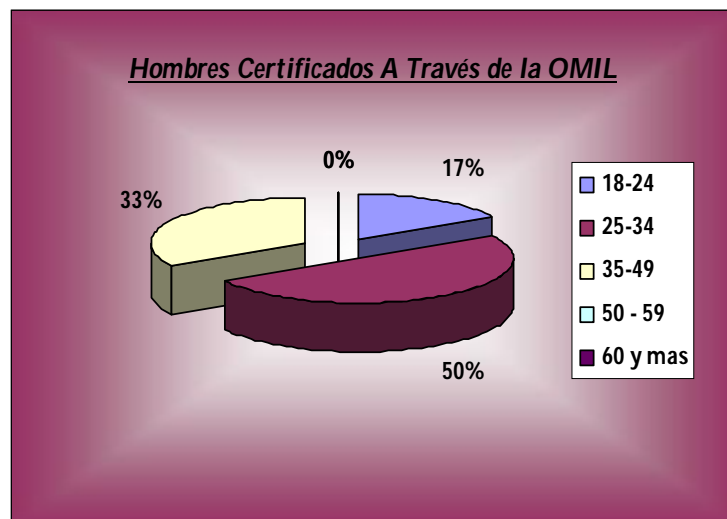
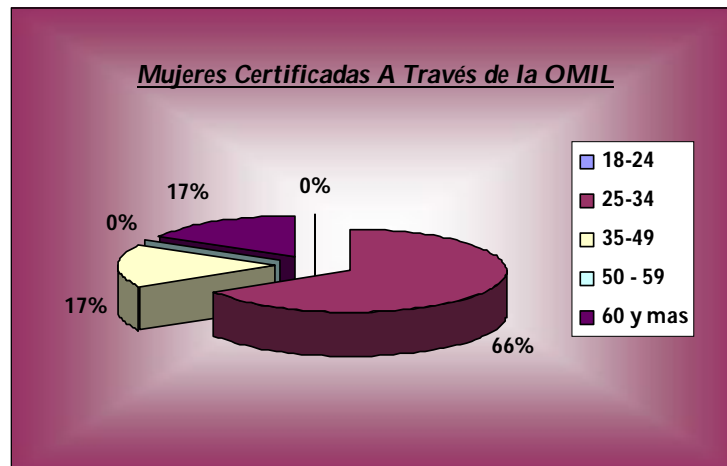

2.- GESTIÓN ÁREA DESARROLLO COMUNITARIO



MUNICIPALIDAD DE SAN PEDRO DE ATACAMA  
**CUENTA ANUAL AÑO 2010**

A.- PROGRAMA MUNICIPAL DE APOYO Y ESTRATIFICACIÓN A LOS DISTINTOS GRUPOS VULNERABLES, POTENCIANDO SUS REDES SOCIALES

Los proyectos antes mencionados están orientados a toda la comuna, participando los beneficiarios según sus rangos etáreos, e interés, es por ello que se estima que la participación de las personas es de la totalidad de la comuna.

Desglose de Monto invertido en Actividades ejecutadas en la comuna, periodo 2010.

<b>PROYECTO</b>	<b>MONTO 2010</b>
CELEBRACIÓN "DÍA DE LA MUJER"	\$ 3.500.000
CELEBRACIÓN "DÍA DEL NIÑO"	\$ 4.500.000
CELEBRACIÓN "DÍA DE LA JUVENTUD"	\$ 3.000.000
CELEBRACIÓN "DÍA DEL DIRIGENTE"	\$ 3.500.000
CELEBRACIÓN "MES DEL ADULTO MAYOR"	\$ 2.000.000
CELEBRACIÓN DE NAVIDAD	\$ 5.000.000
CELEBRACIÓN FIESTAS PATRIAS	\$ 1.000.000
CELEBRACIÓN VERANO SAN PEDRINO	\$ 12.000.000
<b>TOTAL</b>	<b>\$ 34.500.000</b>

B.- SUBVENCIONES Y TRANSFERENCIAS, LEY 19.862, OTORGADAS:

SUBVENCIONES.





MUNICIPALIDAD DE SAN PEDRO DE ATACAMA  
**CUENTA ANUAL AÑO 2010**

Durante el año 2010, se presentaron un total de 52 iniciativas de Proyectos, los cuales postularon a los Fondos de Subvención Municipal, ejecución presupuestaria 2010.

Al respecto, fueron asignados fondos a un total de treinta y siete organizaciones Territoriales, Funcionales, Indígenas. Además se asignaron a través del Ítem de Emergencia, fondos a un número total de seis organizaciones los cuales se detalla a continuación:

Nº	ORGANIZACIÓN	NOMBRE PROYECTO	MONTO
1	CENTRO DE MADRES LIBERTAD DE PEINE	NECESIDADES PRIMARIAS PARA MUJERES	\$ 924.580
2	COMUNIDAD ATACAMEÑA DE LARACHE	MEJORAMIENTO CON PISO CERAMICO DE SEDE PARA LA PRESTACION DE SERVICIOS	\$ 1.000.000
3	CLUB DEPORTIVO, SOCIAL Y CULTURAL JUVENTUD DE PEINE	CIERRE PERIMETRAL MULTICANCHA PEINE	\$ 944.708
4	C.G.P.A. ESCUELA E-21	MEJORANDO LA INTEGRACION EN LA COMUNIDAD EDUCATIVA	\$ 993.000
5	COMUNIDAD ATACAMEÑA DE MACHUCA	RESCATE DE LA CULTURA LIKAN ANTAI EN MACHUCA	\$ 1.000.000
6	CONJUNTO FOLCKLORICO HIJOS DEL	ADQUISICION DE INSTRUMENTOS Y	



MUNICIPALIDAD DE SAN PEDRO DE ATACAMA  
**CUENTA ANUAL AÑO 2010**

	NORTE SANTIADO DE RIO GRANDE	VESTIMENTA	\$ 1.000.000
7	JUNTA VECINAL	SAN ANONIO DE PADUA	\$ 1.000.000
8	CLUB DE ANCIANOS SIMON BENITEZ	ELABORANDO CON NUESTRAS MANOS	\$ 1.000.000
9	JUNTA DE VECINOS DE TALABRE	UNIENDO NUESTRA COMUNIDAD	\$ 1.000.000
10	AGRUPACION LIQCAU NINCHES	MUJERES ACTIVAS	\$ 1.000.000
11	CLUB ADULTO MAYOR SAN LORENZO DE SOCAIRE	FESTIVIDADES CLUB SAN LORENZO	\$ 1.000.000
12	COMUNIDAD ATACAMEÑA DE SEQUITOR	UNIENDO Y FORTALECIENDO NUESTRA COMUNIDAD JUNTO A LOS ABUELOS, JOVENES Y NIÑOS	\$ 1.000.000
13	C.G.P.A. LICEO C-30 LIKAN ANTAI	ROPERO ESCOLAR Y DESPEDIDA DE NUESTROS ALUMNOS	\$ 1.000.000
14	C.G.P.A. ESCUELA E-26	GRADUACION DE LOS 8 AÑOS BASICOS EN UNA IMPORTANTE ETAPA DE	\$ 1.000.000



MUNICIPALIDAD DE SAN PEDRO DE ATACAMA  
**CUENTA ANUAL AÑO 2010**

		NUESTRAS VIDAS	
15	JUNTA DE VECINOS POBLACION CONDE DUQUE	COMPRA PUERTAS DE NUESTRA SEDE	\$ 1.000.000
16	JURIQUE	AVANZANDO CON LA HIDROTERAPIA	\$ 1.000.000
17	CENTRO DE MADRES UNION Y PROGRESO	MEJORAMIENTO DEL MURO COLINDANTE	\$ 1.000.000
18	ASOCIACION DE REAGANTES Y AGRICULTORES DE SAN PEDRO DE ATACAMA	OPTIMISANDO AGUA, MANTENIMIENTO DE RIEGO	\$ 1.000.000
19	C.G.P.A.ESCUELA G-27 PEINE	LA FELICIDAD ES PARA TODOS	\$ 1.000.000
20	COMUNIDAD ATACAMEÑA DE CATARPE	IMPLEMETACION PARA CASONA DE CATARPE	\$ 987.000
21	CLUB DEL ADULTO MAYOR SAN LUCAS DE TOCONAO	DESARROLLO Y FOMENTO DE ACTIVIDADES CULTURALES, RECREATIVAS DEL ADULTO MAYOR	\$ 950.000
22	CLUB SOCIAL Y DEPORTIVO GUSTAVO LE PAIGE	CIERRE PERIMETRAL DEL SITIO ENTREGADO EN PRESTAMOAL CLUB LE PAIGE PARA LA INSTALACION DE SEDE Y CAMARINES	\$ 1.000.000



MUNICIPALIDAD DE SAN PEDRO DE ATACAMA  
**CUENTA ANUAL AÑO 2010**

23	ASOCIACION DE RAYUELA DE SAN PEDRO DE ATACAMA	COMPRA DE IMPLEMENTOS DEPORTIVOS Y CAMPEONATO 18 DE SEPTIEMBRE	\$ 1.000.000
24	ASOCIACION ATACAMEÑA DE REGANTES Y AGRICULTORES DE CELESTE	RESCATE DE TRADICIONES Y COSTUMBRES	\$ 1.000.000
25	CLUB DEPORTIVO ROSARIO DE TALABRE	RESCATANDO NUESTROS VALORES DEL DEPORTE	\$ 900.000
26	JUNTA DE VECINOS DE TOCONAO	LAS FAMILIAS SE REUNEN A TRAVES DEL DEPORTE, RECREACION Y CULTURA	\$ 1.000.000
27	JUNTA DE VECINOS N° 1 DE SAN PEDRO DE ATACAMA	EL PROYECTO FIGURA SIN NOMBRE	\$ 600.000
28	CLUB DEPORTIVO HURACAN AYLLU DE SEQUITOR	MANTENIENDO LA MEMORIA DEL DEPORTE LOCAL	\$ 803.860



MUNICIPALIDAD DE SAN PEDRO DE ATACAMA  
**CUENTA ANUAL AÑO 2010**

<b>29</b>	COMUNIDAD INDIGENA DEL AYLLU DE CUCUTER	ELECTRICIDAD PARA LA COMUNIDAD INDIGENA DE CUCUTER CON PANELES FOTOVOLTAICOS Y DIFUSION MEDIANTE PROYECTO PILOTO EN COLEGIO SAIRE CABUR	\$ 1.000.000
<b>30</b>	JUNTA DE VECINOS DE SOCAIRE	INCENTIVANDO LA UNIÓN DE PEININOS	\$ 1.000.000
<b>31</b>	JUNTA DE VECINOS N° 7 DE RÍO GRANDE	RECREÁNDONOS CON CULTURA	\$ 850.000
<b>32</b>	COMUNIDAD ATACAMEÑA DE RÍO GRANDE	REPARACIÓN TECHUMBRE DE IGLESIA	\$ 940.000
<b>33</b>	JUNTA DE VECINOS DE SEQUITOR, YAYE Y CHECAR	APOYO SOCIAL	\$ 1.000.000
<b>34</b>	JUNTA DE VECINOS DE PEINE	AYUDA PARA UNA MEJOR UNIÓN DE PEININOS	\$ 1.000.000
<b>35</b>	ASOCIACIÓN ATACAMEÑA DE REGANTES Y AGRICULTORES DE TOCONAO.	MEJORAMIENTO DEL SISTEMA DE RIEGO EN LA DISTRIBUCIÓN DEL AGUA, POR MEDIO DE LA CONTRATACIÓN DE 02 ALCALDES DE AGUA.	\$ 1.000.000
<b>36</b>	AGRUPACIÓN EDUCACIONAL COMUNITARIA SAN PEDRO DE ATACAMA	IMPLEMENTACIÓN PARA LABORATORIO DE CIENCIAS Y SALA AUDIOVISUAL	\$ 1.000.000



MUNICIPALIDAD DE SAN PEDRO DE ATACAMA  
**CUENTA ANUAL AÑO 2010**

37	ASOCIACIÓN DE TURISMO SAIRE HAALAR	CAPACITACIÓN PARA FOMENTAR TURISMO LOCAL	\$ 800.000
38	JUNTA DE VECINOS DE CAMAR	EXTRACCION DE BASURA	\$490.000
39	JUNTA DE VECINOS DE TALABRE	EXTRACCION DE BASURA	\$490.000
40	JUNTA DE VECINOS DE SOCAIRE	EXTRACCION DE BASURA	\$560.000
41	JUNTA DE VECINOS DE RIO GRANDE	EXTRACCION DE BASURA	\$ 490.000
41	CENTRO DE MADRES LIBERTAD DE PEINE	CONEXIÓN SUMISTRO BASICO SEDE CENTRO DE MADRES	\$ 500.000
42	ASOCIACION DE COSTUMBRES Y TRADICIONES DE TOCONAO	INICIATIVA CULTURAL (GRABACIÓN Y REPRODUCCIÓN DE CD)	\$ 200.000
		<b>TOTAL OTORGADO</b>	<b>\$ 38.423.148</b>

**REPRESENTACION GRAFICA.**

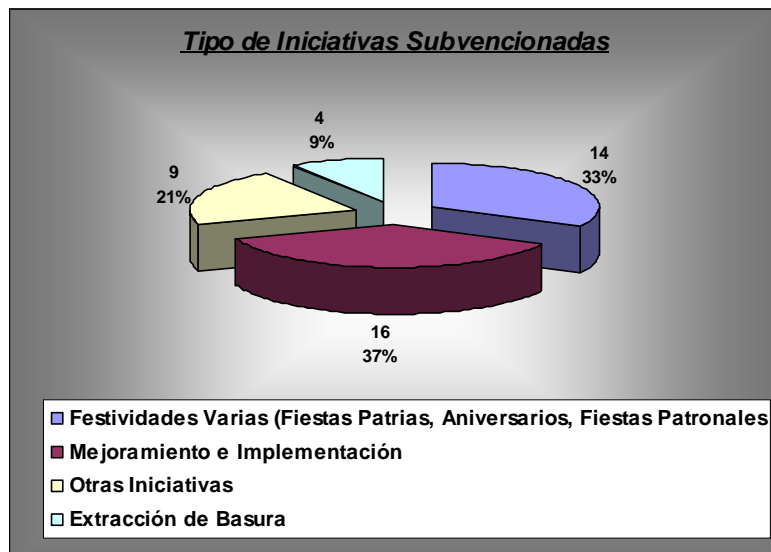



MUNICIPALIDAD DE SAN PEDRO DE ATACAMA  
**CUENTA ANUAL AÑO 2010**

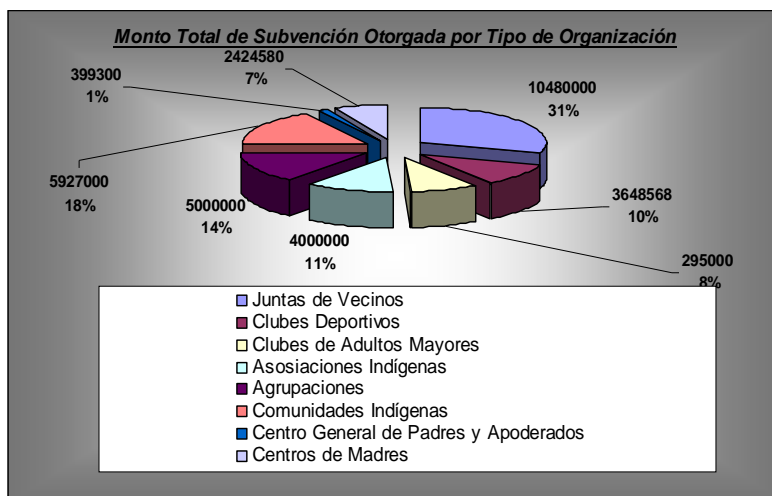

**TRANSFERENCIAS.-**

Nº	NOMBRE DE LA ORGANIZACIÓN	MONTO OTORGADO	SOLICITUD
1	POLICIA DE INVESTIGACIONES	\$ 1.500.000	Implementación
2	JUNJI	\$ 4.000.000	Remodelación Infraestructura
3	INTEGRA	\$ 8.138.343	Funcionamiento
4	CONSEJO DE PUEBLOS ATACAMEÑOS	\$ 10.000.000	Funcionamiento
5	PRELATURA	\$ 4.040.000	Funcionamiento
6	CUERPO DE BOMBEROS	\$ 15.000.000	Funcionamiento
	<b>Monto Total Otorgado Por Transferencia</b>	<b>\$ 42.678.343</b>	

Es necesario destacar que las subvenciones entregadas por concepto de transferencias, corresponden a solicitudes realizadas por las distintas instituciones mencionadas anteriormente.-



MUNICIPALIDAD DE SAN PEDRO DE ATACAMA  
CUENTA ANUAL AÑO 2010

REPRESENTACION GRAFICA.

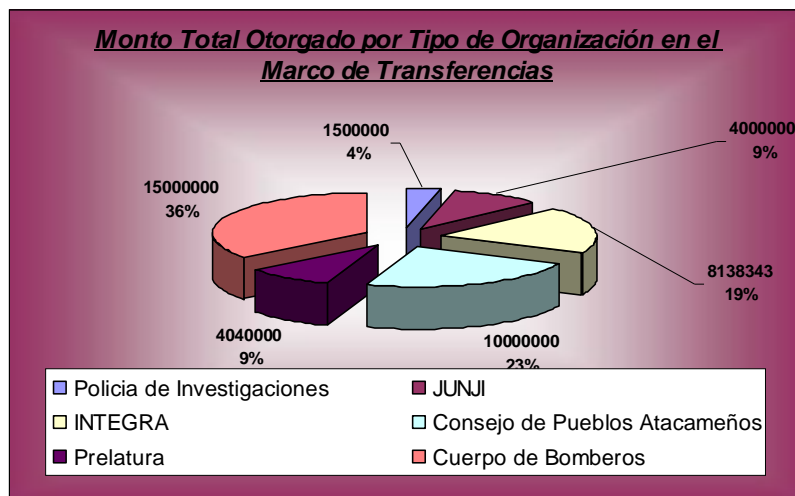
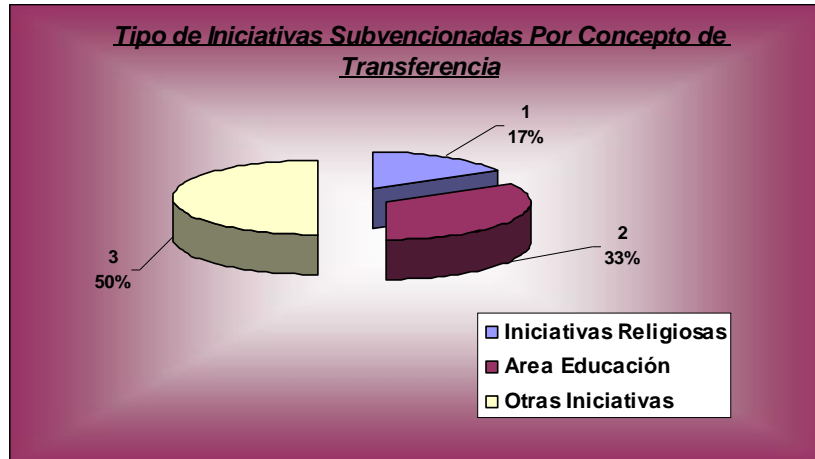

C.- CAPACITACIÓN E INDUCCIÓN EN ORDENANZA DE SUBVENCIONES PARA DIRIGENTES DE SAN PEDRO DE ATACAMA.

Objetivo General: Dar a conocer a todas las organizaciones activas de nuestra comuna sobre la nueva ordenanza de entrega de subvenciones por parte del municipio a fin de que cada organización logre planificarse anualmente y gestionar aportes de terceros.





MUNICIPALIDAD DE SAN PEDRO DE ATACAMA  
**CUENTA ANUAL AÑO 2010**

LOCALIDAD	Nº DE ORGANIZACIONES CAPACITADAS	Nº DE DIRIGENTES CAPACITADOS
San Pedro de Atacama	30	36
Socaire	06	11
Peine	06	09
Río Grande	03	09
Talabre	03	03
Camar	03	03
Toconao	07	07
<b>TOTAL</b>	<b>58</b>	<b>78</b>

**D.- PROGRAMA ACCESO A LA JUSTICIA**

**CORPORACIÓN DE ASISTENCIA JUDICIAL**

Este convenio cuenta con la atención permanente de una asistente social y un Abogado, quien trabaja en lograr acuerdos a través de las mediaciones familiares. Su atención es todos los miércoles, alternándose la atención en el municipio y en la sede de la Población Licancabur.

AÑO	CONVENIO APOORTE MUNICIPAL
2009	\$ 5.308.356
2010	\$ 5.315.508

**ATENCION USUARIOS CORPORACION DE ASISTENCIA JUDICIAL**

AÑO	Nº DE CASOS ATENDEIDOS - MUJERES	Nº DE CASOS ATENDEIDOS - HOMBRES
2010	211	62



MUNICIPALIDAD DE SAN PEDRO DE ATACAMA  
**CUENTA ANUAL AÑO 2010**

**E.- CONSEJO ECONÓMICO Y SOCIAL COMUNAL (CESCO).**

En el mes de Octubre del Año 2006, se constituye en Concejo Económico Social y Comunal por un periodo de 4 años, quedando conformado por los siguientes integrantes y sus respectivos estamentos:

N°	CONSEJERO	LOCALIDAD	ESTAMENTO
1	JEANNETE CRUZ CRUZ	SOCAIRE	JUNTA DE VECINOS
2	LIBIA MONDACA MONDACA	TOCONAO	JUNTA DE VECINOS
3	JUAN MAMANI MAMANI	TALABRE	JUNTA DE VECINOS
4	HILARION CRUZ CRUZ	CAMAR	JUNTA DE VECINOS
5	JORGE COLQUE	RIO GRANDE	JUNTA DE VECINOS
6	VICTOR ZEPEDA COSSIO	SEQUITOR, YAYE, CHECAR	JUNTA DE VECINOS
7	SARA MORALES TORRES	PEINE	JUNTA DE VECINOS
8	SIMON CONDORI CONDORI	MATANCILLA	JUNTA DE VECINOS
9	MIRNA RAMOS RAMOS	COYO	ASOC. Y COMUNIDADES INDIGENAS
10	ROSA MENDOZA S.	SEQUITOR	ORG. DE CARÁCTER FUNCIONAL
11	RUBEN SAIRE PANIRE	S.P.A.	ORG. DE CARÁCTER FUNCIONAL
12	HONORIO LOPEZ	MACHUCA	ASOC. Y COMUNIDADES INDIGENAS, MACHUCA
13	CARLOS SÁEZ GARCIA	PEINE	ORG. ECONOMICO COMUNAL
14	PATRICIA CAMUS	S.P.A.	ORG. SOCIAL Y CULTURAL



MUNICIPALIDAD DE SAN PEDRO DE ATACAMA  
**CUENTA ANUAL AÑO 2010**

<b>SESIONES</b>	<b>NUMERO</b>
ORDINARIAS	04 SESIONES
EXTRAORDINARIAS	02 SESIONES

Es importante destacar que durante el Mes de Octubre del año 2010, se inicia el proceso de convocatoria de las organizaciones interesadas en participar en la renovación de consejeros del Consejo Económico Social y Comunal.

Respecto a lo anterior, es necesario enfatizar que la instalación del Cesco, periodo 2011 – 2014, de la Comuna de San Pedro de Atacama, se llevará a cabo en el Mes de Abril del presente año.

**F.- ESTADIO TECHADO Y SECTOR DE PESAS**

<b>Año</b>	<b>Asistentes permanentes al Sector de Pesas</b>		<b>Ingreso Total de dinero Complejo Deportivo</b>
2010	281		\$ 10.609.140

**CANCHA DE PASTO SINTETICO**

<b>Año</b>	<b>Frecuencia de Uso</b>
2010	813 hrs.



MUNICIPALIDAD DE SAN PEDRO DE ATACAMA  
**CUENTA ANUAL AÑO 2010**

**G.- BIBLIOTECA PÚBLICA DE SAN PEDRO DE ATACAMA.**

**BIBLIOREDES**

<b>Año</b>	<b>Registro de Usuarios</b>	<b>Sesiones</b>	<b>Capacitaciones</b>	<b>Sesiones</b>
2010	198 Personas	5687	347 Personas	5687

<b>Año</b>	<b>Préstamo Libros en Sala</b>	<b>Préstamo Libros a Domicilio</b>
2010	19503 Personas	3044 Personas

<b>Año</b>	<b>Auditorium Sesiones</b>	<b>Auditorium Asistentes</b>
2010	150	958 Personas

**CONVENIO INJUV - INFOCENTRO**

Durante el año 2010, se cuenta con un total de cinco computadores para la utilización del público de la Comuna de San Pedro de Atacama. Lo anterior a través de convenio de colaboración con el Instituto Nacional de la Juventud.

<b>Año</b>	<b>Registro de Usuarios</b>
2010	9981 Personas



MUNICIPALIDAD DE SAN PEDRO DE ATACAMA  
**CUENTA ANUAL AÑO 2010**

Los datos presentados anteriormente, corresponden a la cantidad de personas que hacen uso de los computadores habilitados en la Biblioteca Municipal. Los usuarios, utilizan dichas herramientas tecnológicas para canalizar diferentes temáticas, las cuales se asocian a: Capacitación en Alfabetización Digital, Utilización de Computadores a nivel usuario, Navegar por Internet (este ultimo utilizado fundamentalmente por los niños y niñas en edad escolar para realizar tareas y además por aquellas personas que trabajan).-

**H.- DEPORTE Y RECREACION.-**

**PROYECTO: SAN PEDRO DE ATACAMA SE LA JUEGA POR EL DEPORTE.**

Durante el año 2010, se postula a los Fondos del Gobierno Regional, 2% Deporte para la ejecución del Proyecto Formativo – Recreativo, San Pedro de Atacama se la juega por el Deporte, cuyo objetivo principal consistía en promover la actividad física y la vida sana a través de accesos gratuitos de instancias de esparcimiento para los habitantes de cuatro localidades de la comuna de San Pedro de Atacama a fin de fortalecer la capacidad física y mental e instaurar habitables saludables que sirvan como factores protectores.

Los talleres ejecutados en las distintas localidades de **Peine, Socaire, Toconao, San Pedro de Atacama**, fueron los siguientes:

<b>SOCAIRE</b>	Taller de Baby Futbol Mixto Taller de Acondicionamiento Físico
<b>PEINE</b>	Taller de Baby Futbol Mixto Taller de Acondicionamiento Físico Taller de Gimnasia Adultos Mayores
<b>TOCONAO</b>	Taller de Baby Futbol Mixto Taller de Acondicionamiento Físico
<b>SAN PEDRO DE ATACAMA</b>	Taller de Fitball Taller de Escalada Deportiva Taller de Gimnasia Adultos Mayores Taller de Yoga Taller de Yudo Taller de Baby Futbol Mixto Taller de Cheerlider Taller de Bienestar Infantil



MUNICIPALIDAD DE SAN PEDRO DE ATACAMA  
**CUENTA ANUAL AÑO 2010**

**Distribución de Beneficiarios en las cuatros localidades es de la siguiente manera**

<b>Localidad</b>	<b>Mujer</b>	<b>Hombre</b>	<b>TOTAL</b>
Peine	40	45	<b>85</b>
Socaire	25	25	<b>50</b>
Toconao	25	25	<b>50</b>
San Pedro de Atacama	105	95	<b>200</b>

**COSTOS DEL PROYECTO**

<b>APORTE</b>	<b>MONTO 2010</b>
<b>2% DEPORTE</b>	<b>\$27.283.652</b>
<b>APORTE MUNICIPAL</b>	<b>\$ 1.713.500</b>
<b>TOTAL</b>	<b>\$ 29.197.152</b>

**I. CULTURA.-**

En el año 2010, se ejecuta el Proyecto Tercer Festival Multicultural, el cual fue postulado a los Fondos del Gobierno Regional, 2% Cultura. La iniciativa tenía como propósito promover la Cultura Comunal y Atacameña a través de actividades que permitan difundir y preservar el Patrimonio Cultural



MUNICIPALIDAD DE SAN PEDRO DE ATACAMA  
**CUENTA ANUAL AÑO 2010**

Material e Inmaterial de San Pedro de Atacama, además de propiciar el acceso gratuito de la población de la Comuna de San Pedro de Atacama a espectáculos nacionales de proyección internacional.

Las actividades ejecutadas en el marco del proyecto, corresponden a:

- En el centro histórico de la Comuna se realizaron las actividades: Teatro en las Alturas, Feria Multicultural, el Show Esperando el 25, Carnaval de la Juventud.
- En la localidad de Santiago de Río Grande se llevo a cabo las Actividades Recreativas entre Pueblos del interior, participando las Localidades de Talabre, Toconao, Camar, Peine, Socaire, Río Grande.
- En el Ayllu de Sequitor se llevo a cabo los Juegos InterAyllu, participando las Comunidades de Cucuter, Catarpe, Qitor, Coyo, Larache, Solor, Solcor y Sequitor.
- En la localidad de Toconao se realizará el Show de los Años Dorados, concurriendo los Adultos Mayores de las Localidades de San Pedro de Atacama, Talabre, Toconao, Camar, Peine, Socaire, Río Grande.

<b>APORTE</b>	<b>MONTO 2010</b>
<b>2% CULTURA</b>	<b>\$29.597.332</b>
<b>APORTE MUNICIPAL</b>	<b>\$37.143.672</b>
<b>TOTAL</b>	<b>\$ 66.741.004</b>

## **J.- OTRAS ACTIVIDADES IMPORTANTES**

### **PROGRAMA MUNICIPAL “COPA CHILE 2010”.-**



MUNICIPALIDAD DE SAN PEDRO DE ATACAMA  
**CUENTA ANUAL AÑO 2010**

Durante el año 2010, se llevo a cabo el Programa denominado Copa Chile, cuyo objetivo consistió en promover el deporte recreativo y la vida sana a través de instancias de esparcimiento para los habitantes de la Comuna de San Pedro de Atacama, a fin de fortalecer espacios de encuentro, competición, trabajo en equipo y hábitos deportivos.

La actividad consistió en que la Comuna de San Pedro de Atacama, participó del Campeonato Nacional denominado Copa Chile, disputando un partido de futbol con el equipo deportivo Universidad Católica, el cual transmitido por televisión abierta. La realización de la Copa Chile 2010, permitió que las Organizaciones Deportivas de la Comuna, pudiesen promover su asociatividad, pasando distintas fases, que incluso concluyo en que la selección de la Comuna pueda seguir avanzando y compitiendo con equipos importantes del país.

<b>APORTE</b>	<b>MONTO 2010</b>
<b>APORTE MUNICIPAL</b>	<b>\$15.000.000</b>
<b>TOTAL</b>	<b>\$ 15.000.000</b>

**PROGRAMA MUNICIPAL “BICENTENARIO EN LA COMUNA DE SAN PEDRO DE ATACAMA”.**

**Objetivo:** Promover la participación de los habitantes de la Comuna de San Pedro de Atacama, en la realización de las actividades del Bicentenario.

Para la ejecución del programa se desarrollaron las siguientes actividades:

- Cañonazos, Sirenas, Campanas toda la comunidad
- Saludo a la Bandera, frontis municipio
- Operativo salud Bicentenario, para toda la comunidad
- Día Patrimonio Bicentenario
- Encuentro Bandas Escolares
- Gran Retreta Militar
- Colocación Placa Edificio Patrimonial, Iglesia San Pedro de Atacama
- Te Deum
- Acto Cívico Plaza San Pedro de Atacama
- Acto Cívico Toconao
- Parada Militar, Toconao
- Parada Militar, SPA
- Feria Costumbrista, plaza del pueblo.





MUNICIPALIDAD DE SAN PEDRO DE ATACAMA  
**CUENTA ANUAL AÑO 2010**

- Inauguración Ramadas
- Pasacalle Bicentenario
- Río Grande, Matancilla, Socaire, Peine, Talabre, Camar: Vino de Honor y Placa Recordatoria Bicentenario, Esquinazo.
- Encuentro Cultural
- Cuecas del Bicentenario – Toconao



MUNICIPALIDAD DE SAN PEDRO DE ATACAMA  
**CUENTA ANUAL AÑO 2010**

DIRECCION DE OBRAS MUNICIPAL

D.O.M.



MUNICIPALIDAD DE SAN PEDRO DE ATACAMA  
CUENTA ANUAL AÑO 2010

**DIRECCIÓN DE OBRAS MUNICIPALES**  
**AÑO 2010**

**GENERALIDADES:**

**Estructura de Funciones 2010:**

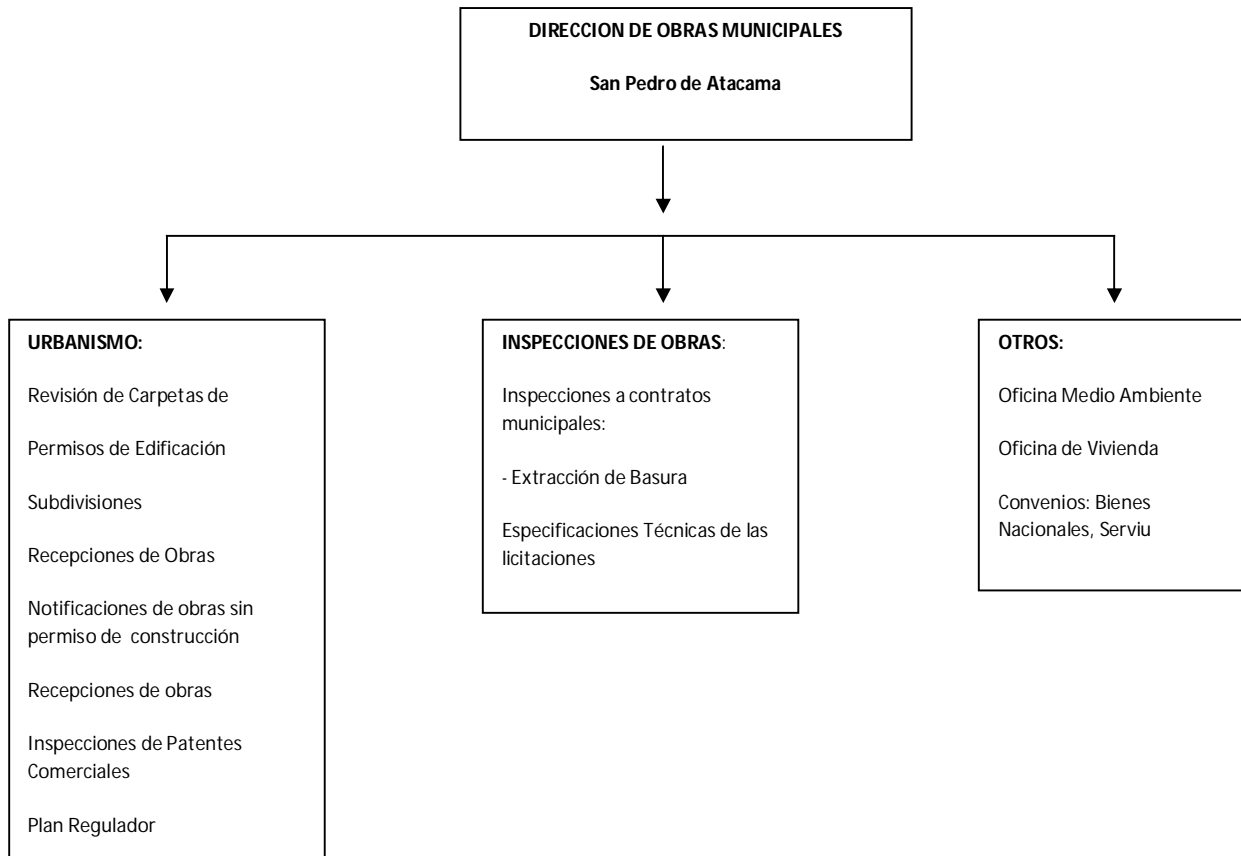



MUNICIPALIDAD DE SAN PEDRO DE ATACAMA  
**CUENTA ANUAL AÑO 2010**

**Estructura del personal 2010:**

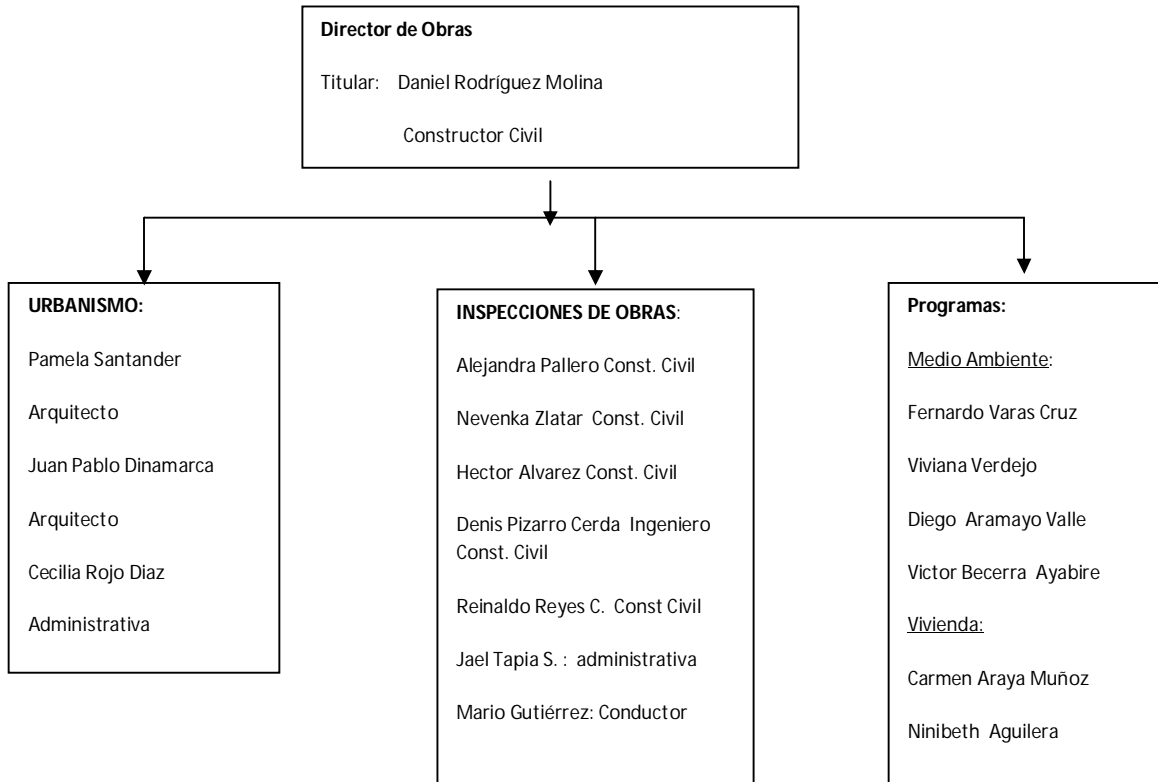



**Acciones desarrolladas durante el 2010**

**En el Área de Urbanismo y Construcción:**

**En el área de permisos:**

Durante el periodo de análisis de la cuenta se ingresaron antecedentes para tramitación de lo siguiente:

-  3 Obras Menores
-  16 Obras Nuevas

Se mantuvo en desarrollo la ejecución del estudio ACTUALIZACION DEL PLAN REGULADOR COMUNAL, que abarca las localidades de San Pedro de Atacama Urbano y Rural y Socaire, el cual está siendo desarrollado por el MINVU. Se informa que se ingresaron 60 hectáreas que antes eran rurales pasan al Plano Urbano Comunal.



MUNICIPALIDAD DE SAN PEDRO DE ATACAMA  
**CUENTA ANUAL AÑO 2010**

Dicha actualización se encuentra en proceso de aprobación por parte del Gobierno Regional para luego ser enviado a la Contraloría de la República.

Otro ámbito dentro de la Dirección de Obras, corresponde a la fiscalización tanto de obras en construcción, según permisos de edificación (tres visitas mensuales) y cumplimiento de las Ordenanzas Municipales en las cuales se cursaron 65 notificaciones durante el año 2010, por diferentes causas: Imagen Urbana; Permisos de Edificación; Patentes, etc.

También se menciona la atención de público, que alrededor de unas 3.000 personal se atienden en el año, en su gran mayoría solicitan información para regularizar sus viviendas, revisión de carpetas de construcción, solicitudes de certificados, información sobre Actualización del Plan Regulador.

En cuanto a certificados extendidos por esta Dirección durante el 2010, se detallan los siguientes:

Certificado	Cantidad
<b>Certificado de números e informes previos y uso de suelo.</b>	<b>188</b>
<b>Certificados de afectación a utilidad pública</b>	<b>5</b>
<b>Certificado de recepción definitiva</b>	<b>22</b>
<b>TOTAL</b>	<b>215</b>

Se emitieron 16 Permisos de Edificación, por un total de 11.457mt<sup>2</sup>; recaudado por Derechos de Edificación \$ 17.712.030.-

### **Inversión 2010**

La inversión municipal se orienta de acuerdo a los lineamientos establecidos por el Plan de Desarrollo Comunal de San Pedro de Atacama, consiste básicamente en invertir los fondos municipales disponibles para inversión en aportar al financiamiento de proyectos que son postulados a fondos externos y que no pueden ser ejecutados con fondos municipales por su envergadura.

NOMBRE	FUENTE	MONTO CONTRATADO	ESTADO	GASTADO EN EL AÑO 2010			
				F.N.D.R.	CHILE DEPORTES	MUNICIPAL	MINERA ESCONDIDA
Habilitación juegos infantiles sectores varios de la comuna	MUNICIPAL	\$ 42.300.001	Terminado				



MUNICIPALIDAD DE SAN PEDRO DE ATACAMA  
**CUENTA ANUAL AÑO 2010**

San Pedro de Atacama							
Construcción piscina techada gimnasio San Pedro de Atacama	F.N.D.R CHILE DEPORTES MUNICIPAL	F.N.D.R. \$224.682.845 CHILE DEP. \$75.182.265 MUNICIPAL \$19.225.845 TOTAL \$319.090.955	En ejecución	\$ 228.059.923	51.663.244	\$	\$ 0
Remodelación casas profesores localidad de Socaire	MUNICIPAL	\$ 14.978.196	Terminado				
Mejoramiento techumbre e instalación eléctrica consultorio San Pedro de Atacama	MUNICIPAL	\$ 35.972.610	Terminado				
Implementación de un sistema de calidad en la atención usuaria - encuesta de percepción ciudadana y propuesta	MUNICIPAL	\$ 9.000.000	Terminado				
Diseño construcción cuartel de bomberos San Pedro de Atacama	MUNICIPAL	\$ 4.400.000	Terminado				
Reparación casetas pobl. Los Algarrobos - S.P.A y Kunza Turi - Tocoano	MUNICIPAL	\$ 9.998.314	Terminado				
Gestión de residuos sólidos domiciliarios región de Antofagasta							
Estudio técnico para cambio de uso de suelo para sectores varios San Pedro de Atacama	MUNICIPAL	\$ 10.000.000					
Habilitación de sala de computación en escuela E.-26 de San Pedro de Atacama	MUNICIPAL	\$ 7.699.581	Terminado				
Diseño de sistema de riego tecnificado adaptados a las condiciones agrícolas de desierto en localidad de San Pedro de Atacama ayllus, comuna de	MUNICIPAL	20,000,000					



**MUNICIPALIDAD DE SAN PEDRO DE ATACAMA  
CUENTA ANUAL AÑO 2010**

San Pedro de Atacama, Región de Antofagasta							
Construcción multicancha localidad de Toconao	MUNICIPAL PMU	\$ 44.077.968	Terminado				
Construcción multicancha localidad de Socaire	MUNICIPAL PMU	\$ 43.582.154	Terminado				
Mejoramiento escuela de Socaire	PMU	\$ 43.276.735	Terminado				
Mejoramiento de multicancha escuela de Peine	PMU	\$ 42.862.650	Terminado				
Construcción casetas y saneamiento sanitario pobl. Alto Carmen - tercer llamado	F.N.D.R PROVISION SANEAMIENTO SANITARIO	\$ 1.552.927.163	En ejecución	\$ 1.162.853.979			
Construcción soluciones sanitarias localidad de Toconao	F.N.D.R PROVISION SANEAMIENTO SANITARIO	\$ 511.894.987	En ejecución	\$ 379.405.354			
Construcción y normalización APR localidad de Socaire	F.N.D.R MINERA ESCONDIDA	F.N.D.R. \$60.451.422 M.E. \$512.216.000 TOTAL \$572.667.422	En ejecución	\$ 48.361.137			\$ 232.610.304
Construcción alcantarillado localidad de Socaire, comuna de San Pedro de Atacama	F.N.D.R	\$ 363.470.418	En ejecución	\$ 240.350.891			
Recubrimiento frontones gimnasio techado Toconao	MUNICIPAL	\$ 2.753.205	Terminado				
Construcción casetas sanitarias sectores varios San Pedro de Atacama	F.N.D.R PROVISION SANEAMIENTO SANITARIO	\$ 270.801.354	En ejecución	\$ 61.448.643			
Habilitación juego infantil escuela de Peine	MUNICIPAL	\$ 5.355.000	Terminado				
Reposición minibus escolar comuna de San Pedro de Atacama	F.N.D.R CIRCULAR 36	\$ 87.293.928	Terminado				
Reposición de ambulancia de avanzada San Pedro de Atacama	F.N.D.R CIRCULAR 36	\$ 52.479.000	Terminado				



MUNICIPALIDAD DE SAN PEDRO DE ATACAMA  
**CUENTA ANUAL AÑO 2010**

Reposición museo arqueológico G. Le Paige San Pedro de Atacama	F.N.D.R	\$ 267.200.344	En ejecución	\$ 0			
--	---------	----------------	--------------	------	--	--	--

**LOCALIDADES BENEFICIARIAS DE PROYECTOS EJECUTADOS EL AÑO 2010**

NOMBRE	LOCALIDADES									
	S.P.A URBANO	S.P.A RURAL	TOCONAO	TALABRE	CAMAR	SOCALRE	PEINE	RIO GRANDE	MACHUCA	MATANCILLA
Habilitación juegos infantiles sectores varios de la comuna San Pedro de Atacama	X		X			X	X	X		
Construcción piscina techada gimnasio San Pedro de Atacama	X									
Remodelación casas profesores localidad de socaire						X				
Mejoramiento techumbre e instalación eléctrica consultorio San Pedro de Atacama	X									
Implementación de un sistema de calidad en la atención usuaria - encuesta de percepción ciudadana y propuesta	X	X								
Diseño construcción cuartel de bomberos San Pedro de Atacama	X									
Reparación casetas pobl. Los Algarrobos - S.P.A y Kunza Turi - Toconao	X		X							
Gestión de residuos sólidos domiciliarios región de Antofagasta										





MUNICIPALIDAD DE SAN PEDRO DE ATACAMA  
**CUENTA ANUAL AÑO 2010**

Estudio técnico para cambio de uso de suelo para sectores varios San Pedro de Atacama	X	X								
Habilitación de sala de computación en escuela E.-26 de San Pedro de Atacama	X									
Diseño de sistema de riego tecnificado adaptados a las condiciones agrícolas de desierto en localidad de San Pedro de Atacama ayllus, comuna de San Pedro de Atacama, Región de Antofagasta	X	X								
Construcción multicancha localidad de Toconao			X							
Construcción multicancha localidad de Socaire						X				
Mejoramiento escuela de Socaire						X				
Mejoramiento de multicancha escuela de Peine							X			
Construcción casetas y saneamiento sanitario pobl. Alto Carmen - Tercer llamado	X	X								
Construcción soluciones sanitarias localidad de Toconao			X							
Construcción y normalización APR localidad de Socaire						X				
Construcción alcantarillado localidad de Socaire, comuna de San Pedro de Atacama						X				



MUNICIPALIDAD DE SAN PEDRO DE ATACAMA  
**CUENTA ANUAL AÑO 2010**

Recubrimiento frontones gimnasio techado Toconao			X							
Habilitación juego infantil escuela de Peine							X			
Reposición minibus escolar comuna de San Pedro de Atacama										
Reposición de ambulancia de avanzada San Pedro de Atacama										
Reposición museo arqueológico G. Le Paige San Pedro de Atacama	X									

**PROGRAMA DE VIVIENDA**

**Demanda Habitacional**

La base de datos del programa de vivienda de la Municipalidad de San Pedro de Atacama 2009 – 2010 revela que 399 personas han manifestado necesidades habitacionales para mejorar su calidad de vida; a partir de los tipos de subsidios que entrega el Ministerio de Vivienda y Urbanismo es decir: ampliación y mejoramiento de la vivienda y construcción de vivienda.

A continuación se detalla el tipo de demanda que han manifestado:

En los pueblos del interior 215 personas demandan 84 ampliaciones, 55 mejoramientos y 76 viviendas.

En el Ayllu de Séquitor el comité de vivienda Huracán compuesto por 15 familias requieren de terreno y vivienda.

En la población villa solar, 43 familias demandan por 16 ampliaciones, 6 mejoramientos y 21 viviendas.

En la población villa los algarrobos, 12 familias necesitan 11 viviendas y 1 ampliación.



MUNICIPALIDAD DE SAN PEDRO DE ATACAMA  
**CUENTA ANUAL AÑO 2010**

En la población alto jama 41 familias demandan por 29 ampliaciones y 12 mejoramientos.

En los ayllus 24 familias, requieren 12 viviendas y 12 ampliaciones.

En la población punta de diamante 22 familias demandan, 16 ampliaciones y 6 mejoramientos.

Otras poblaciones, 5 familias, 5 ampliaciones.

### **Proyectos Habitacionales**

Durante los años 2008 al 2009 el Programa Vivienda en Zonas Aisladas de la Fundación para la Superación de la Pobreza en convenio con la Municipalidad de San Pedro de Atacama diagnosticó la demanda habitacional en relación a proyectos de mejoramiento y ampliación de la comuna, entregando como resultado la elaboración de dos proyectos de ampliación de vivienda aprobados por el SERVIU: Comité Chañarcito y Sol Naciente.

Durante el año 2010 la Entidad de Gestión Inmobiliaria Social, en adelante EGIS, Municipalidad de San Pedro de Atacama postuló los proyectos de ampliación antes señalados adjudicándose los subsidios para el Comité Chañarcito beneficiando a 13 familias de la localidad de San Pedro de Atacama y Comité Sol Naciente beneficiando a 11 familias de la localidad de Toconao.

<b>Programa protección del patrimonio familiar</b>		
Proyectos Ampliación	Familias	Monto subsidio y ahorro beneficiario
Comité Chañarcito	13	2.963
Comité Sol Naciente	11	2.860

Además durante el mismo año la EGIS postuló y se adjudicó los subsidios habitacionales para los proyectos Suyay Can beneficiando a 51 familias y El Tatio beneficiando a 53 familias; ambos de la Población Lickanantay en la localidad de San Pedro de Atacama.

<b>Fondo solidario de vivienda</b>				
Proyectos Vivienda	Familias	Monto subsidio y ahorro beneficiario	Aporte Minera Escondida	Total Vivienda
Comité Suyay Can	51	21.348,20	3.728,10	25.076,30
Comité El Tatio	53	22.163,60	3.874,30	26.037,90



MUNICIPALIDAD DE SAN PEDRO DE ATACAMA  
**CUENTA ANUAL AÑO 2010**

<b>Fondo solidario de vivienda</b>		
Proyecto Equipamiento	Familias	Monto subsidio y ahorro beneficiario
Comité Suyay Can	51	1.045,50
Comité El Tatio	53	1.086,50

Durante el 2011 la EGIS se encuentra trabajando en la postulación al programa fondo solidario de vivienda para los Comités Lickanantay compuesto de 29 familias y Remanente compuesto de 34 familias.

**PROGRAMA DE PROTECCIÓN AMBIENTAL**

**RESUMEN DE ACTIVIDADES**

**2010**

El Programa de Protección Ambiental tiene por objetivo promover el mantenimiento de un medio ambiente libre de contaminación, la protección del medio ambiente, la preservación de la naturaleza y la conservación del patrimonio ambiental en la comuna de San Pedro de Atacama.

1. Evaluación Sectorial en el Sistema de Evaluación de Impacto Ambiental (SEIA) administrado por la Comisión Nacional del Medio Ambiente (CONAMA) y Coordinación en los Procesos de Participación Ciudadana.

<b>Nº</b>	<b>PROYECTO</b>	<b>TIPO</b>	<b>TITULAR</b>	<b>ESTADO</b>
1	Actualización Plan Regulador San Pedro de Atacama	DIA	Municipalidad de San Pedro de Atacama	Aprobado RCA 275 15 – 09 – 2010



MUNICIPALIDAD DE SAN PEDRO DE ATACAMA  
**CUENTA ANUAL AÑO 2010**

2	Ampliación Hotel Iorana Tolache	DIA	Turismo Sam Petero	Aprobado RCA 11 20 – 01 – 2011
3	Ampliación Planta SOP	DIA	SQM Salar S.A.	Aprobado RCA 30 06 – 12 – 2010
4	Aumento de la Capacidad de Procesamiento de Carnalita de Potasio	DIA	SQM Salar S.A.	Aprobado RCA 01 05 – 01 – 2011
5	Mejoramiento Sistema de Alcantarillado de Aguas Servidas de San Pedro de Atacama	DIA	Comité de Agua Potable Rural San Pedro de Atacama	En Calificación
6	Reposición Planta de Procesamiento de Minerales de Hierro El Laco	DIA	Compañía Minera del Pacífico S.A.	En Calificación
7	Transporte de Ácido Sulfúrico por Regiones II, III y IV	DIA	Roberto Aburto Zazzali	Aprobado RCA 82 23 – 02 – 2011
8	Transporte de Residuos Peligrosos CMR Norte	DIA	Soluciones Ambientales del Norte S.A.	Desistido
9	Transporte de Residuos Peligrosos entre la Región de Arica y Parinacota y la Región Metropolitana	DIA	Transportes TREPE Ltda.	Aprobado RCA 808 06 – 08 – 2010
10	Transporte de Residuos Peligrosos, Transportes Bello	DIA	Transportes Bello e Hijos Ltda.	Aprobado RCA 51 05 – 11 – 2010
11	Transportes de Residuos Sólidos y Líquidos Peligrosos	DIA	Sociedad Servifosa Ltda.	Aprobado RCA 13 20 – 01 – 2011



**MUNICIPALIDAD DE SAN PEDRO DE ATACAMA**  
**CUENTA ANUAL AÑO 2010**

12	Transporte Interregional de Residuos Industriales Peligrosos y No Peligrosos entre Arica y Puerto Montt	DIA	HERA ECOBIO S.A.	Aprobado RCA 184  27 – 12 – 2010
13	Transporte Terrestre de Residuos Peligrosos	DIA	Transportes Mario Morozin Ltda.	Aprobado RCA 93  03 – 03 – 2011
14	Transporte Terrestre de Residuos por las Rutas Indicadas	DIA	Servicios de Movimientos de Tierra, Ingeniería y Construcción Ltda.	Aprobado RCA 31  19 – 01 – 2011
15	Transporte y Almacenamiento Temporal de Residuos Peligrosos M&M Ltda.	DIA	Transportes Moscoso y Moscoso Ltda.	Aprobado RCA 128  22 – 03 – 2011
16	Villa Carolina	DIA	José Víctor Beltrán García	En Calificación
17	EIA Modificaciones y Mejoramiento del Sistema de Pozas de Evaporación Solar en el Salar de Atacama	EIA	Sociedad Chilena del Litio Ltda.	En Calificación
18	Planta de Producción de Sales de Potasio, SLM NX Uno de Peine	EIA	Sociedad Legal Minera NX UNO de Peine	En Calificación

2. Difusión Proyectos Ejecutados en el periodo 2010 adjudicación a través del Fondo de Protección Ambiental (FPA) de la CONAMA (Actual Ministerio de Medio Ambiente).

Nº	Nombre del Organismo	Nombre del Proyecto	Línea Temática
2	Comunidad Atacameña de Machuca	Conservación de la Vicuña ( <i>V. v. vicugna</i> ). Mejorando la convivencia del ganado con las vicuñas a través de los pastores y el ecoturismo.	Conservación de la Biodiversidad
3	Centro General de Padres y Apoderados	Reutilización de aguas grises para riego de cultivos y	Educación y Medio



MUNICIPALIDAD DE SAN PEDRO DE ATACAMA  
**CUENTA ANUAL AÑO 2010**

	Liceo Likan Antai	parque etnobotánico	Ambiente
--	-------------------	---------------------	----------

3. Integrante de la Mesa y del Comité de Negociación del Acuerdo de Producción Limpia (APL) del Sector Turismo de la comuna de San Pedro de Atacama, con el objetivo de Apoyo en el proceso de licitación para la contratación del servicio aporten a la sustentabilidad ambiental de los empresarios de la comuna de San Pedro de Atacama, a través del manejo sustentable de los residuos sólidos, el uso eficiente del recurso agua, la eficiencia energética, la inocuidad de los alimentos, la higiene y seguridad laboral y la capacitación.
4. Integrante del Comité Operativo Regional de Biodiversidad (CORB) y la Mesa para la Conservación de los Sitios Prioritarios Zona Alto andina y Oasis, de la CONAMA II (actual Ministerio de Medio Ambiente) Región de Antofagasta. En el que se definió un listado de 14 Sitios Prioritarios, obtenidos de un proceso de diagnóstico, con el objetivo de: Conservar especies *in situ*; Educación y concientización ciudadana; Impulso a la Investigación; Conservación, Recuperación y Uso Sustentable de la biodiversidad y ecosistemas en peligro.
5. Análisis y oposición a Solicitudes de Áreas de Exploración de Aguas Subterráneas, Remate de Áreas de Exploración de Aguas Subterráneas, y Solicitudes de Concesión de Exploración de Energía Geotérmica en la comuna de San Pedro de Atacama.
6. Seguimiento y supervisión del proyecto “Gestión de Residuos Sólidos Domiciliarios Región de Antofagasta” de la Asociación de Municipalidades de la Región de Antofagasta., en conjunto con la CONAMA II (actual Ministerio de Medio Ambiente) Región de Antofagasta, la Subsecretaría de Desarrollo Regional y Administrativo y los Municipios de las restantes comunas.
7. Gestión de las Bases Administrativas y Técnicas del llamado a Licitación Pública y adjudicación para la ejecución del Servicio de Recolección, Transporte y Disposición Final de los Residuos Sólidos Domiciliarios de San Pedro de Atacama y Toconao para el periodo 2011 - 2014.
8. Seguimiento y supervisión de la ejecución del Servicio de Recolección, Transporte y Disposición Final de los Residuos Sólidos Domiciliarios de San Pedro de Atacama y Toconao del periodo 2010. para el periodo los volúmenes en toneladas dispuestas en el vertedero corresponden a 6590 Toneladas. Se refleja un promedio mensual el segundo semestre de 549 toneladas mensuales.

Tabla resumen de segundo semestre 2010



MUNICIPALIDAD DE SAN PEDRO DE ATACAMA  
**CUENTA ANUAL AÑO 2010**

Mes	Tom/mes
Julio	560
Agosto	541
Septiembre	545
Octubre	541
Noviembre	535
Diciembre	573
<b>Total semestral</b>	<b>3295</b>

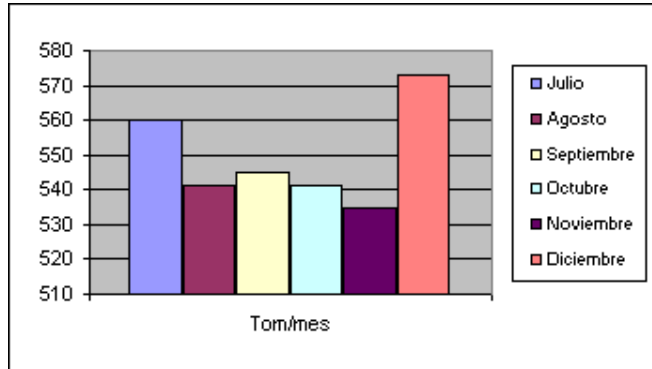

9. Gestión de las Bases Administrativas y Técnicas del llamado a Licitación Pública, adjudicación y contratación del sistema de certificación ambiental municipal, financiado por CONAMA (actual Ministerio de Medio Ambiente).
10. Seguimiento y supervisión de la ejecución del sistema de certificación ambiental municipal, financiado por CONAMA (actual Ministerio de Medio Ambiente).
11. Elaboración del plan de control canino, Gestión de la contratación, Seguimiento y supervisión de la ejecución del servicio plan de control canino. Las actividades insertas dentro del plan de control se resumen de la siguiente manera:

**Tabla de resumen de actividades control canino periodo 2010**

ACTIVIDADES	CANTIDAD ACUMULADA
Inscripciones	135
Esterilizaciones	85
Eutanasias Voluntarias	192
Plaza Ciudadana	11





MUNICIPALIDAD DE SAN PEDRO DE ATACAMA  
**CUENTA ANUAL AÑO 2010**

**Proyecciones Año 2011:**

Dentro de los principales aspectos que se visualiza, se desarrollarán el año 2011:

- Desarrollo y ejecución de proyectos de Agua potable y Soluciones Sanitarias en los pueblos de la Comuna. (Alcantarillado Río Grande – Talabre)
- Solución de la demanda de Servicios Básicos en los nuevos loteos
- Trabajo en apoyo y coordinación con emprendimientos.
- Trabajo en conjunto con la Comisión Nacional de Energía para la instalación de Planta Fotovoltaica pionera en el país, lo que dará inicio al proyecto “San Pedro de Atacama – Solar”, que tiene como fin aprovechar al máximo esta energía abundante en la zona.
- Trabajo del Control Canino seguimiento de l control de natalidad, tenencia responsable y hacerlo extensiva las Localidades de la Comuna, se incluye también el control de natalidad (esterilización) de felinos
- Fiscalizar e identificar los generadores de micro basurales y escombros, sensibilizar a la comunidad sobre buenos hábitos en el manejo disposición y reducción de residuos domiciliarios, a través de Ordenanzas, afiches y mensajes radiales.
- Mejoramiento del lugar de disposición final de residuos sólidos domiciliarios en la Comuna de San Pedro de Atacama.



MUNICIPALIDAD DE SAN PEDRO DE ATACAMA  
**CUENTA ANUAL AÑO 2010**

ADMINISTRACION Y FINANZAS  
MUNICIPAL



MUNICIPALIDAD DE SAN PEDRO DE ATACAMA  
**CUENTA ANUAL AÑO 2010**

**ADMINISTRACIÓN Y FINANZAS MUNICIPAL**

**CUENTA ANUAL 2010**

**1.- PRESUPUESTO MUNICIPAL**

Las municipalidades utilizan el presupuesto como una herramienta de trabajo, representando un sistema integrado de información económica relacionado con la Planificación, Ejecución y Control.

Objetivos del presupuesto

- obtención de información operativa para la formulación de planes
- planeamiento de las actividades a llevar a cabo
- Coordinación entre divisiones de la institución
- motivación de los responsables de los planes definidos en el presupuesto
- Evaluación
- mejorar la gestión global de la institución permitiendo el logro de los objetivos institucionales
- proporcionar un punto de referencia para medir y controlar los resultados

Dentro del marco introductorio se analiza la gestión financiera Municipal de la Comuna de San Pedro de Atacama, utilizando los balances de ejecución financiera de cada año. Este análisis incluye dos grandes segmentos.

a) Ingresos Municipales

En donde se dividen en:

a.1) Ingresos Permanentes

- Renta de Inversiones,
- Impuesto Territorial,
- Permisos de Circulación de beneficio municipal ,
- Patentes Municipales ,
- Derechos de Aseo ,
- Derechos varios,
- Fondo Común Municipal ,
- Multas e Intereses.



MUNICIPALIDAD DE SAN PEDRO DE ATACAMA  
**CUENTA ANUAL AÑO 2010**

a.2) Ingresos no Permanentes

- Venta de Activos,
- Transferencias,
- Saldo Inicial de Caja.

b) Gastos Municipales

- Gastos de Personal,
- Bienes y Servicios de Consumo,
- Transferencias,
- Inversión Real
- Saldo Final de caja

2.- INGRESOS

2.1 Coeficientes de ingresos propios (CIP)

Este indicador refleja en términos porcentuales la capacidad del municipio para generar ingresos propios, de acuerdo al Balance de Ejecución Presupuestaria de cada período. La base de cálculo aplicada corresponde al siguiente parámetro:

$$CIP = \frac{\text{Ingresos propios}}{\text{Ingresos Totales}} * 100$$

En el siguiente cuadro se presentan los valores Nominales y Reales de cada período, respecto de los ingresos propios, definidos como: permisos de circulación, patentes municipales, derechos de aseo, derechos varios, multas e intereses.

Aplicando a cada uno de los períodos el valor de la moneda de diciembre de 2010, se obtiene la siguiente situación:



## MUNICIPALIDAD DE SAN PEDRO DE ATACAMA CUENTA ANUAL AÑO 2010

Cuadro 1: Evolución del Coeficiente de Ingresos Propios durante el período presupuestario 2005-2010

Año	Ingresos Propios M\$	Ingresos Totales M\$	CIP (%)
2005	473.851	1.619.947	29,25
2006	488.173	1.765.278	27,65
2007	535.156	1.898.600	28
2008	696.777	2.307.961	30,19
2009	939.351	2.794.547	33,61
2010	1.001.478	3.157.650	31

Fuente: Depto. Finanzas Municipal.

Corrección monetaria, se despliega valores en miles de pesos reales, correspondiente al último mes de diciembre de 2010 (considera base 2010=100). Fuente: sii, ine

Año	2003	2004	2005	2006	2007	2008	2009	2010
<b>Factor de Actualización</b>	1,26482364	1,25139904	1,22173112	1,17855366	1,14904968	1,06567999	0,9951	1



MUNICIPALIDAD DE SAN PEDRO DE ATACAMA  
**CUENTA ANUAL AÑO 2010**

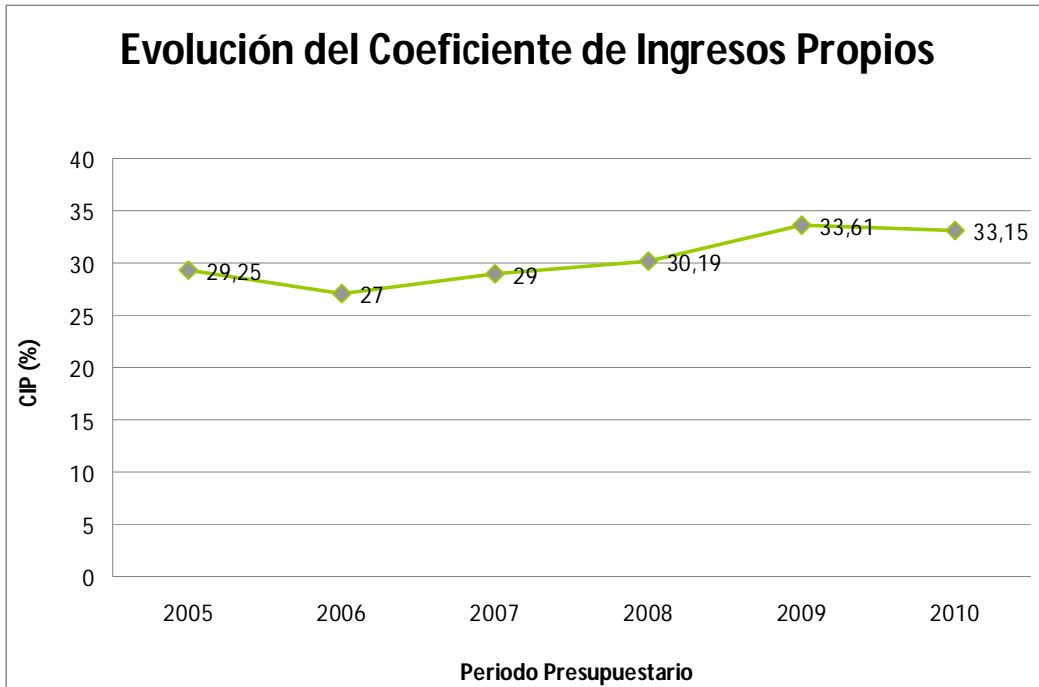

## 2.2 Patentes municipales

Año	Comercial M\$	Alcoholes M\$	Industrial M\$	Profesional M\$	Total M\$
2005	83.360	7.536	146.164	626	237.686
2006	72.717	7.762	144.261	497	225.237
2007	71.331	8.254	118.823	516	198.924
2008	79.459	8.166	242.943	695	331.263
2009	92.333	8.781	434.418	773	536.305
2010	168.018	7.965	465.482	700	642.165

Cuadro 2 :fuente Dep. de Administración y Finanzas



MUNICIPALIDAD DE SAN PEDRO DE ATACAMA  
**CUENTA ANUAL AÑO 2010**

Corrección monetaria, se despliega valores en miles de pesos reales, correspondiente al último mes de diciembre de 2010 (considera base 2010=100). Fuente sii, ine

Año	2003	2004	2005	2006	2007	2008	2009	2010
<b>Factor de Actualización</b>	1,26482364	1,25139904	1,22173112	1,17855366	1,14904968	1,06567999	0,9951	1

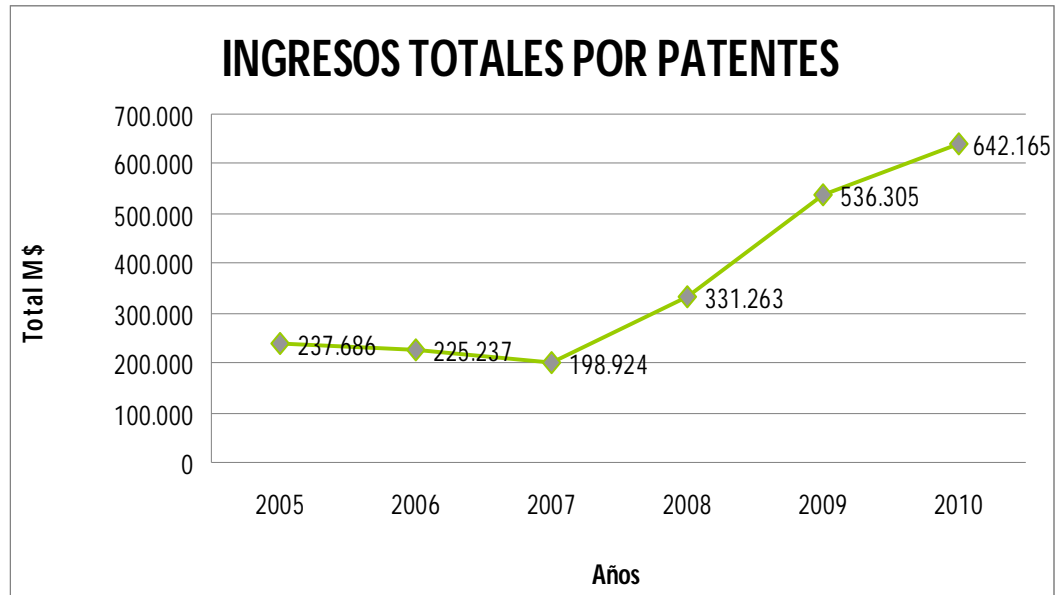



MUNICIPALIDAD DE SAN PEDRO DE ATACAMA  
**CUENTA ANUAL AÑO 2010**

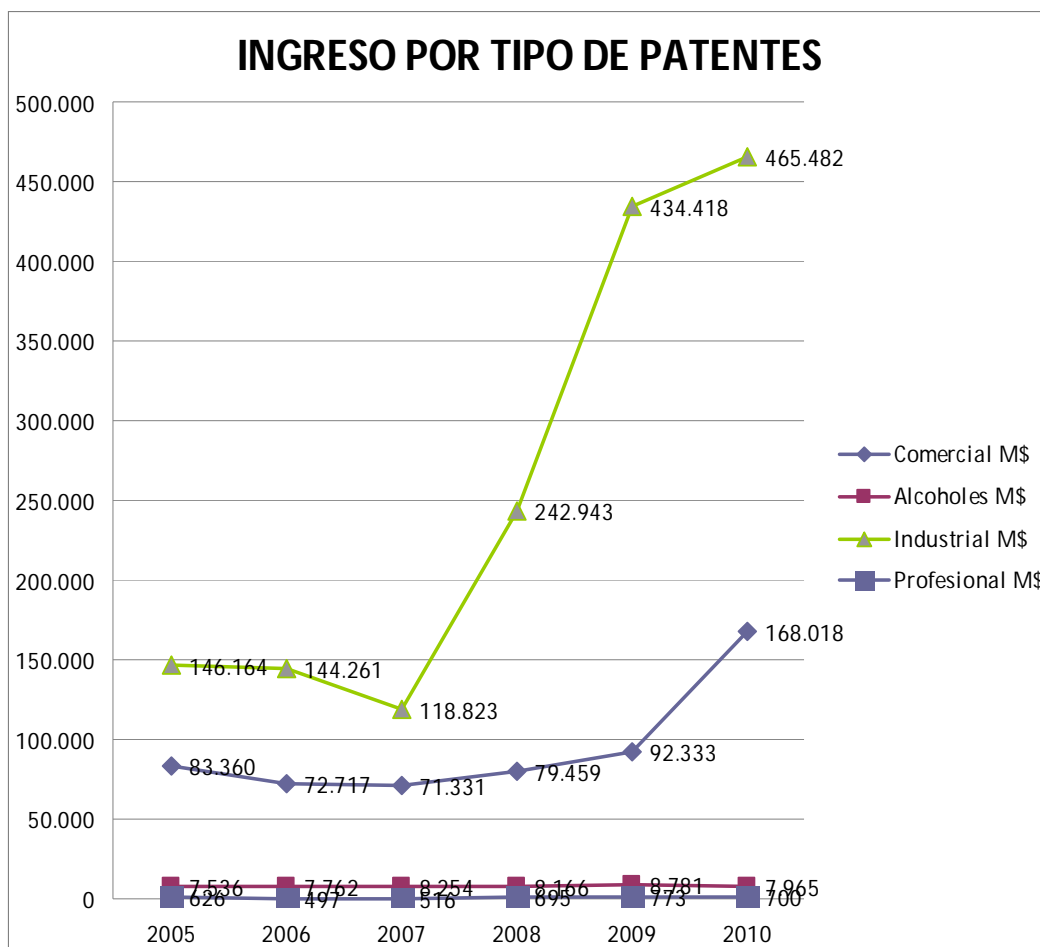

Respecto del comportamiento positivo de los ingresos por este concepto se puede concluir:

1.-Producto de la Demanda de la actividad comercial existe un incremento en las patentes comerciales

	2008	2009	2010
Patentes de Alcohol	68	78	77
Patentes Comercial	455	490	520
Patentes Industrial	3	4	4
Patentes Profesional	36	43	46





MUNICIPALIDAD DE SAN PEDRO DE ATACAMA  
**CUENTA ANUAL AÑO 2010**

2.-Hay un Incremento sustancial del número de visitantes nacionales y extranjeros, que cada año llegan a la comuna (ver estadísticas en sección Turismo).

3.-El incremento de visitantes a la Comuna de San Pedro de Atacama, permite que cada uno de los grandes, medianos y pequeños empresarios puedan tener resultados positivos en sus balances y por ende utilidades en sus Estados de Resultados.

4.-En el ámbito de las Patentes industriales se considera la incorporación, a partir del periodo 2009, de la Empresa Minera Nueva Victoria S.A. Filial de SQM Salar, ubicada en la Localidad de Toconao.

2.3 Permisos de circulación

Año	Ingresos Fondo Común M\$	Ingresos Beneficio Municipal M\$	Total M\$
2005	91.214	56.479	147.693
2006	108.671	67.867	176.538
2007	131.951	79.178	211.129
2008	159.935	96.391	256.326
2009	129.047	77.564	206.611
2010	132.665	79.466	212.131

Cuadro 2 :fuente Dep. de Administración y Finanzas

Corrección monetaria, se despliega valores en miles de pesos reales, correspondiente al último mes de diciembre de 2010 ( considera base 2010=100). Fuente sii, ine

Año	2003	2004	2005	2006	2007	2008	2009	2010
<b>Factor de Actualización</b>	1,26482364	1,25139904	1,22173112	1,17855366	1,14904968	1,06567999	0,9951	1



MUNICIPALIDAD DE SAN PEDRO DE ATACAMA  
CUENTA ANUAL AÑO 2010

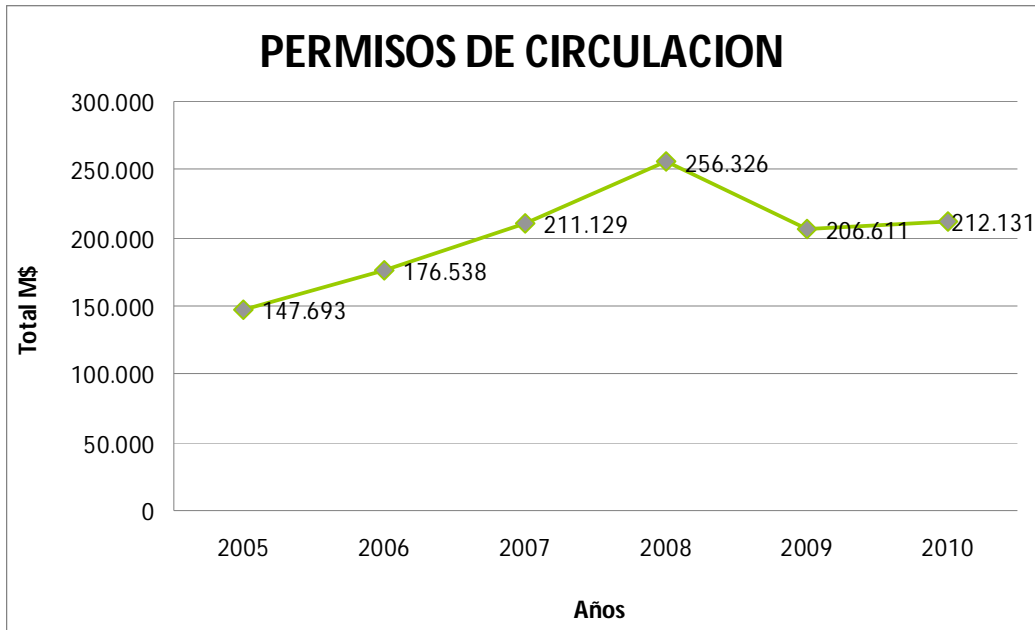

2.4 Coeficiente de dependencia financiera del fondo común municipal.

Este factor mide el grado de dependencia del presupuesto municipal con relación al Fondo Común Municipal. Se interpreta “*mientras más bajo sea el índice menos dependencia de este ingreso externo*”. Esta dependencia no le resta autonomía al municipio pues el fondo es de libre utilización.

$$CDFFC = \frac{\text{Fondo Común Municipal}}{\text{Ingresos propios}}$$

Cuadro 4: Evolución del Coeficiente de Dependencia Financiera del Fondo Común Municipal durante el período presupuestario 2005-2010

Año	Fondo Común Municipal M\$	Ingresos Permanentes M\$	CDFFC (%)
2005	771.356	1.321.930	58,35
2006	854.051	1.371.161	62,00
2007	885.515	1.449.546	61,00
2008	770.573	1.512.510	51,95
2009	765.891	1.737.333	44,08
2010	834.133	1.923.931	43,36

Fuente: Departamento de Finanzas Municipal, 2011.



MUNICIPALIDAD DE SAN PEDRO DE ATACAMA  
**CUENTA ANUAL AÑO 2010**

Corrección monetaria, se despliega valores en miles de pesos reales, correspondiente al último mes de diciembre de 2010 (considera base 2010=100). Fuente sii, ine

Año	2003	2004	2005	2006	2007	2008	2009	2010
<b>Factor de Actualización</b>	1,26482364	1,25139904	1,22173112	1,17855366	1,14904968	1,06567999	0,9951	1

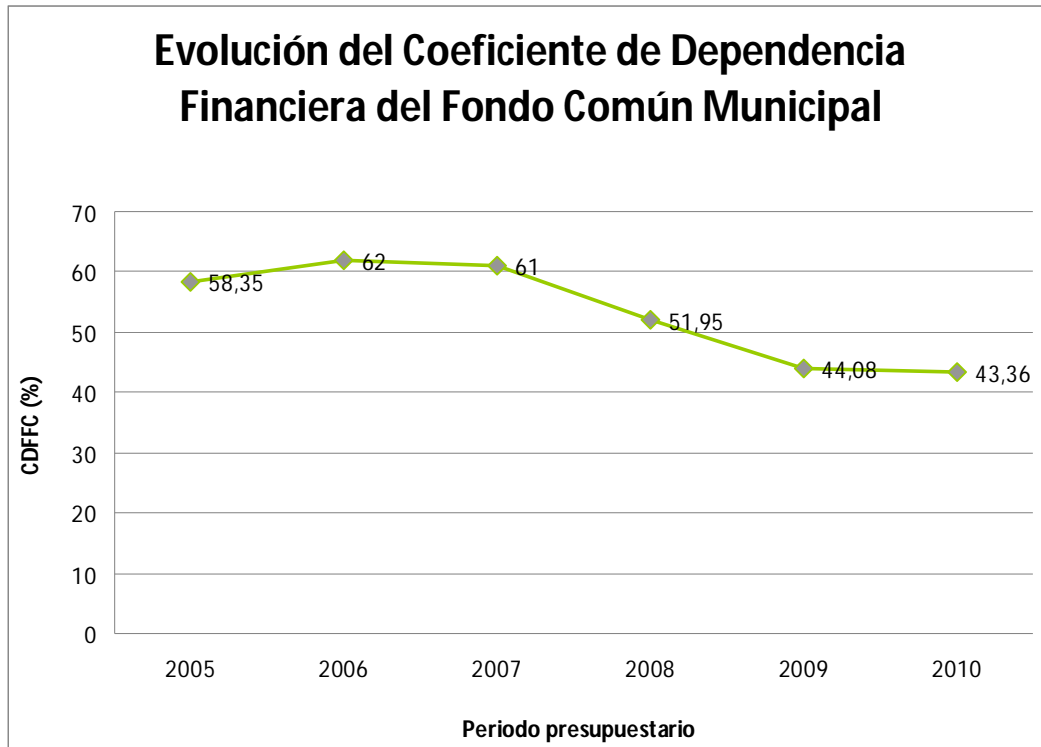

### 3.-GASTOS

Al analizar los gastos se establecen tres áreas de aplicación, contemplando la totalidad de los egresos que forman parte del presupuesto municipal.

#### 3.1 Gastos de inversión.

Los gastos de Inversión tienen su origen en la preocupación del municipio por entregar a los usuarios un mejor bienestar social en Servicios Básicos como Electricidad, Agua y Alcantarillado.

$$Gastos de Inversión = \frac{Gastos de Inversión}{Total de Gastos}$$



MUNICIPALIDAD DE SAN PEDRO DE ATACAMA  
**CUENTA ANUAL AÑO 2010**

Cuadro 6: Evolución del Coeficiente de los Gastos de Inversión 2005-2010.

Año	Gastos de inversión M\$	Total de gastos M\$	GI (%)
2005	202.726	1.587.734	12,77
2006	200.869	1.545.899	12.99
2007	197.150	1.827.848	10.79
2008	339.818	2.120.940	16,02
2009	330.582	2.237.633	14,77
2010	469.960	2.722.665	17,26

Fuente: Departamento de Finanzas Municipal, 2011.

Corrección monetaria, se despliega valores en miles de pesos reales, correspondiente al último mes de diciembre de 2010 (considera base 2010=100). Fuente sii, ine

Año	2003	2004	2005	2006	2007	2008	2009	2010
<b>Factor de Actualización</b>	1,26482364	1,25139904	1,22173112	1,17855366	1,14904968	1,06567999	0,9951	1

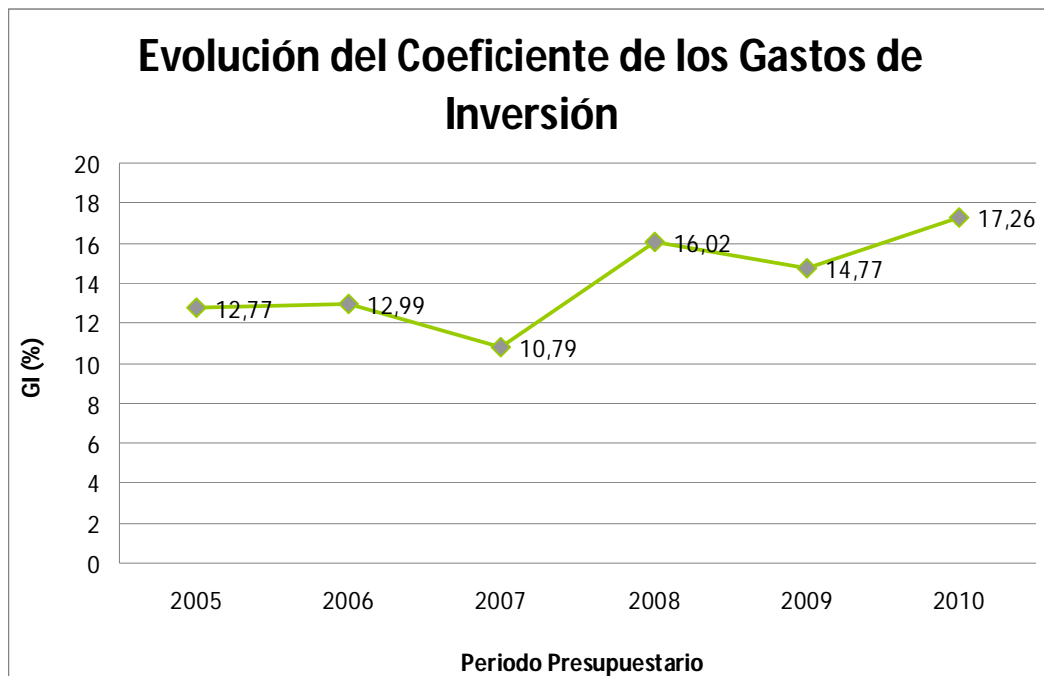



MUNICIPALIDAD DE SAN PEDRO DE ATACAMA  
**CUENTA ANUAL AÑO 2010**

### 3.2 Gastos por transferencias

Las Transferencias representan el apoyo municipal a entidades públicas y privadas, destacando el gran aporte que se otorga a los servicios traspasados de Educación y Salud

$$\text{Gastos por Transferencias} = \frac{\sum \text{Gastos por Transferencias}}{\text{Total de Gastos}}$$

Cuadro 7: Evolución del Coeficiente de los Gastos por Transferencias 2005-2010.

Año	Gastos por Transferencias	Total de Gastos	CGPT
2005	576.436	1.587.734	36,31
2006	579.266	1.545.899	37,47
2007	776.269	1.827.848	42,47
2008	614.359	2.120.940	28,97
2009	681.232	2.237.633	30,44
2010	829.179	2.722.665	30,45

Fuente: Departamento de Finanzas Municipal, 2011.

Corrección monetaria, se despliega valores en miles de pesos reales, correspondiente al último mes de diciembre de 2010 (considera base 2010=100). Fuente sii, ine

Año	2003	2004	2005	2006	2007	2008	2009	2010
Factor de Actualización	1,26482364	1,25139904	1,22173112	1,17855366	1,14904968	1,06567999	0,9951	1

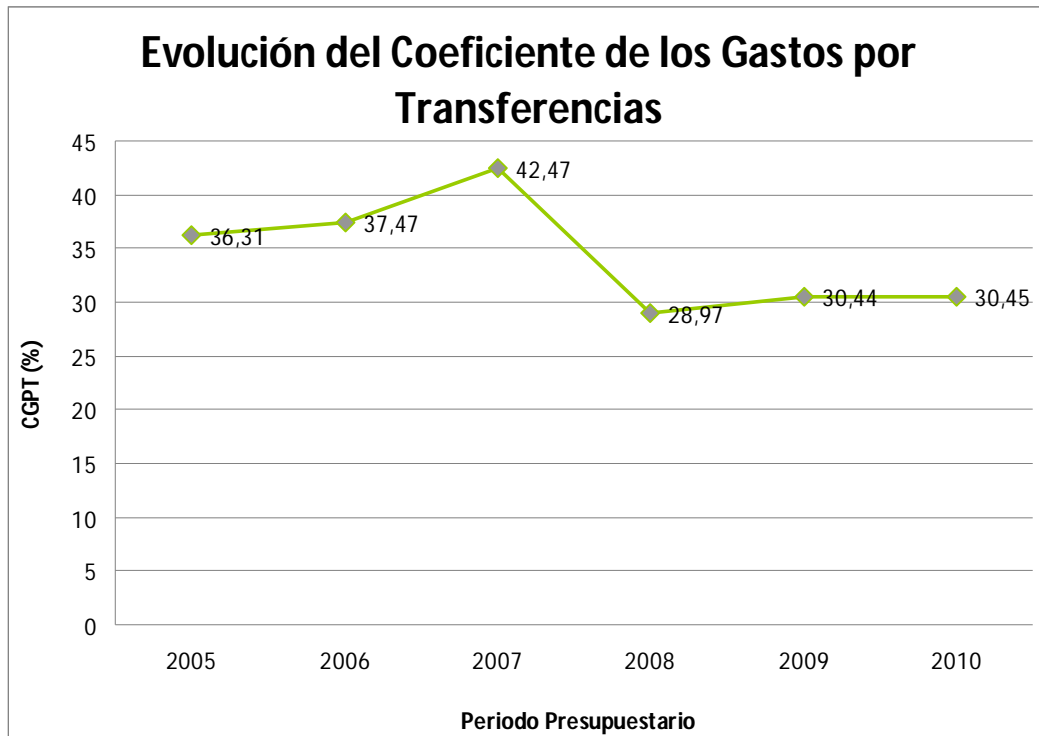

En transferencias se destaca principalmente la responsabilidad asumida por la municipalidad, de cubrir los déficit presupuestarios existentes en servicios traspasados de Educación y Salud, aportando para el funcionamiento de cada uno de los sistemas un 20% del presupuesto total, lo que permite cubrir gastos de inversión, funcionamiento y de remuneraciones.

Aparte del 20% del presupuesto total destinado a los servicios traspasados, el municipio asume otros gastos y/o deudas existentes, de apoyo a las diferentes actividades realizadas en cada área, implicando un aporte total cercano al 25% del total presupuestado para cada período. Hay que mencionar que el 60% del presupuesto de Salud es financiado íntegramente por la municipalidad, servicio que contempla un equipo multidisciplinario de profesionales del área, además de infraestructura y equipos adecuados

- Asistencia Social: consiste en ayudas sociales otorgadas por la Dirección de Desarrollo Comunitario. Dentro de estas se destacan las canastas familiares entregadas a cada uno de los beneficiarios. Estas ayudas van disminuyendo debido al mejoramiento de la calidad de vida en general.



MUNICIPALIDAD DE SAN PEDRO DE ATACAMA  
**CUENTA ANUAL AÑO 2010**

\* Subvención a Organizaciones: el municipio también se preocupa de cada una de las organizaciones formales existentes, como de las entidades públicas y privadas y que colaboran en el desarrollo económico y social de esta comuna, destacando entre ellos Integra, Fundación Minera Escondida, Internado Andino, Juntas de Vecinos, Bailes Religiosos, etc

3.3 Gastos de funcionamiento

$$\text{Gastos de Funcionamiento} = \frac{\text{Gastos de funcionamiento}}{\text{Total de Gastos}}$$

Cuadro 8: Evolución del Coeficiente de Gasto en Funcionamiento 2005-2010.

Año	Gastos de Funcionamiento	Total de Gastos	CGF
2005	525.506	1.587.734	33,10
2006	554.633	1.545.899	35,88
2007	637.887	1.827.848	34,90
2008	669.442	2.120.940	31
2009	710.976	2.237.633	31,77
2010	874.337	2.722.665	32,11

Fuente: Departamento de Finanzas Municipal, 2005.

Corrección monetaria, se despliega valores en miles de pesos reales, correspondiente al último mes de diciembre de 2010 (considera base 2010=100). Fuente sii, ine

Año	2003	2004	2005	2006	2007	2008	2009	2010
<b>Factor de Actualización</b>	1,26482364	1,25139904	1,22173112	1,17855366	1,14904968	1,06567999	0,9951	1

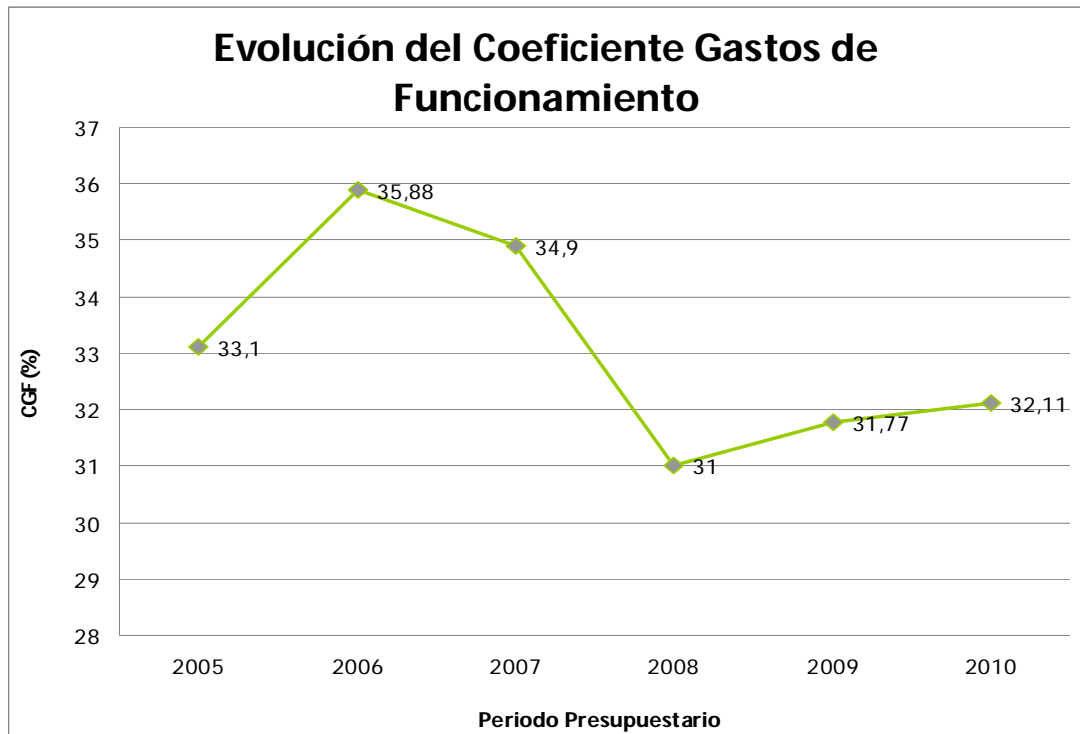

Del total de los presupuestos municipales, un porcentaje importante y el más elevado es el relacionado al gasto de funcionamiento. En gran parte reflejan gastos atingentes a cubrir las necesidades de la comunidad. En su totalidad no son exclusivamente para el funcionamiento operativo y administrativo del municipio.

Si lo analizamos del punto de vista porcentual respecto del gasto total asignado por este concepto tenemos:

- 54%** Destinado a gastos en beneficio de la comunidad. En él se destacan la mantención de grupos electrógenos, contrato por extracción de basura, mantención de áreas verdes, actividades de apoyo a organizaciones, consumo alumbrado público.
  
- 46%** Destinados a gastos propios del funcionamiento municipal tales como, servicios de impresión, seguros, materiales de oficina, combustible, actividades municipales, servicio de aseo de las dependencias





MUNICIPALIDAD DE SAN PEDRO DE ATACAMA  
**CUENTA ANUAL AÑO 2010**

municipales, servicio telefónico, consumo de gas y agua, mantenciones, Internet ,arriendos, entre otros.

La partida que condensa la mayor cantidad de recursos es la destinada a la Extracción de Basura, M\$ 300.000 anuales. El retorno que se obtiene alcanza un 10% es decir se recauda por este concepto M\$ 30.000 ( treinta millones de pesos), subvencionando el municipio el 90% restante

#### 4.-SALDO FINAL DE CAJA

<b>RESUMES INGRESOS V/S GASTOS</b>	
INGRESOS PRESUPUESTARIOS	3.134.515
GASTOS PRESUPUESTARIOS	2.722.664
<b>SUPERAVIT PRESUPUESTARIO</b>	<b>411.851</b>

El superavit presupuestario se debe específicamente a que existía proyectos que comenzaron a ejecutarse a fines del periodo 2010, como además de aquellos que recién comenzaron a ejecutarse a comienzos de este periodo 2011, dineros que se encontraban con un compromiso de pago. Además este municipio debe contemplar en sus arcas un saldo final de caja a valor real de M \$150.000 (ciento cincuenta Millones de pesos) para cada periodo, lo que permite cubrir en su totalidad los compromisos que el municipio manifiesta en los periodos de Enero, Febrero, Marzo y Abril. Periodos en que se percibe el mínimo de recursos por concepto del Fondo Común.

#### 5.- COMPRAS PUBLICAS

El 29 de Agosto de 2003 entra en vigencia la Ley N° 19886, más conocida como LEY DE COMPRAS PUBLICAS.

Su objetivo es informar los procedimientos administrativos de contratación de suministro de bienes muebles y servicios necesarios para el funcionamiento de la Administración Pública.

Con Esta ley se creo la institucionalidad necesaria para velar por la transparencia y eficiencia de las compras, preservar la igualdad de competencia y considerar el debido proceso

A contar del 01 de Enero de 2005, la Municipalidad de San Pedro de Atacama, comenzó a operar bajo este sistema mediante la modalidad de " Marcha Blanca", con una vigencia de 06 meses, lo que implicaba que a contar del 01 de Julio de 2005 la operación mediante el sistema de Chile Compra hasta el días de hoy es **OBLIGATORIA**



MUNICIPALIDAD DE SAN PEDRO DE ATACAMA  
**CUENTA ANUAL AÑO 2010**

RESUMEN DE OPERACIONES REALIZADAS POR UNIDAD PERIODO 2010

Licitaciones Públicas Adjudicadas:

Alcaldía	8
Dideco	59
Secretaría	21
Dom	25
DAF	15

Compras Por Resolución Fundada o Contrato de Suministro

Alcaldía	40
Dideco	99
Secretaría	58
Dom	55
DAF	95

**Situación Financiera periodo 2010 Municipalidad de San Pedro de Atacama**

<b>Código</b>	<b>Denominación</b>	<b>Movimiento Financiero 2010</b>
	<b>INGRESOS</b>	
03.01	Patentes y Tasas por Derecho	642.165
03.02	Permisos y Licencias	212.130
03.03	Participacion Impuesto Territorial	188.103
06	Rentas de la Propiedad	2.271
08	Otros Ingresos corrientes	21.994
08.03	Participacion del fondo comun municipal	834.133
13	Transferencias para gastos de capital	640.219
15	saldo de caja	593.500
	<b>TOTAL INGRESOS</b>	<b>3.134.515</b>



MUNICIPALIDAD DE SAN PEDRO DE ATACAMA  
**CUENTA ANUAL AÑO 2010**

	<b>GASTOS</b>	
21.01	Personal de Planta	207.441
21.02	Personal Contrata	38.042
21.03	Otras Remuneraciones	7.221
21.04	Otros Gastos en personal	229.348
22	Bienes y Servicios de Consumo	874.336
24	Transferencias corrientes	829.179
29	Adquis. De activos no financieros	8.259
31	Iniciativas de Inversion	461.701
34	Deuda Flotante	67.137
	<b>TOTAL GASTOS</b>	<b>2.722.664</b>
	<b>RESULTADO DEL EJERCICIO</b>	<b>411.851</b>



MUNICIPALIDAD DE SAN PEDRO DE ATACAMA  
**CUENTA ANUAL AÑO 2010**

**DEPARTAMENTO DE EDUCACION MUNICIPAL**



DEPARTAMENTO DE EDUCACIÓN MUNICIPAL

**1.- Sistema Administrativo.**

La administración del servicio Educacional Municipal en el año 2010 estuvo conformada por su Jefatura, Encargada de Finanzas y de Personal, Encargado de Control del Departamento, Apoyo Administrativo Contable, Apoyo Adquisiciones, Secretaria y Conductores. Equipo Multidisciplinario (3) Profesionales; Asistente Social, Psicóloga y Psicopedagoga, Equipo del Programa Fondo de Mejoramiento de la Gestión de Educación (5) Profesionales; Asistente Social y coordinadora del Programa, Contadora auditora, Psicopedagoga, Psicólogo y Educadora Diferencial.

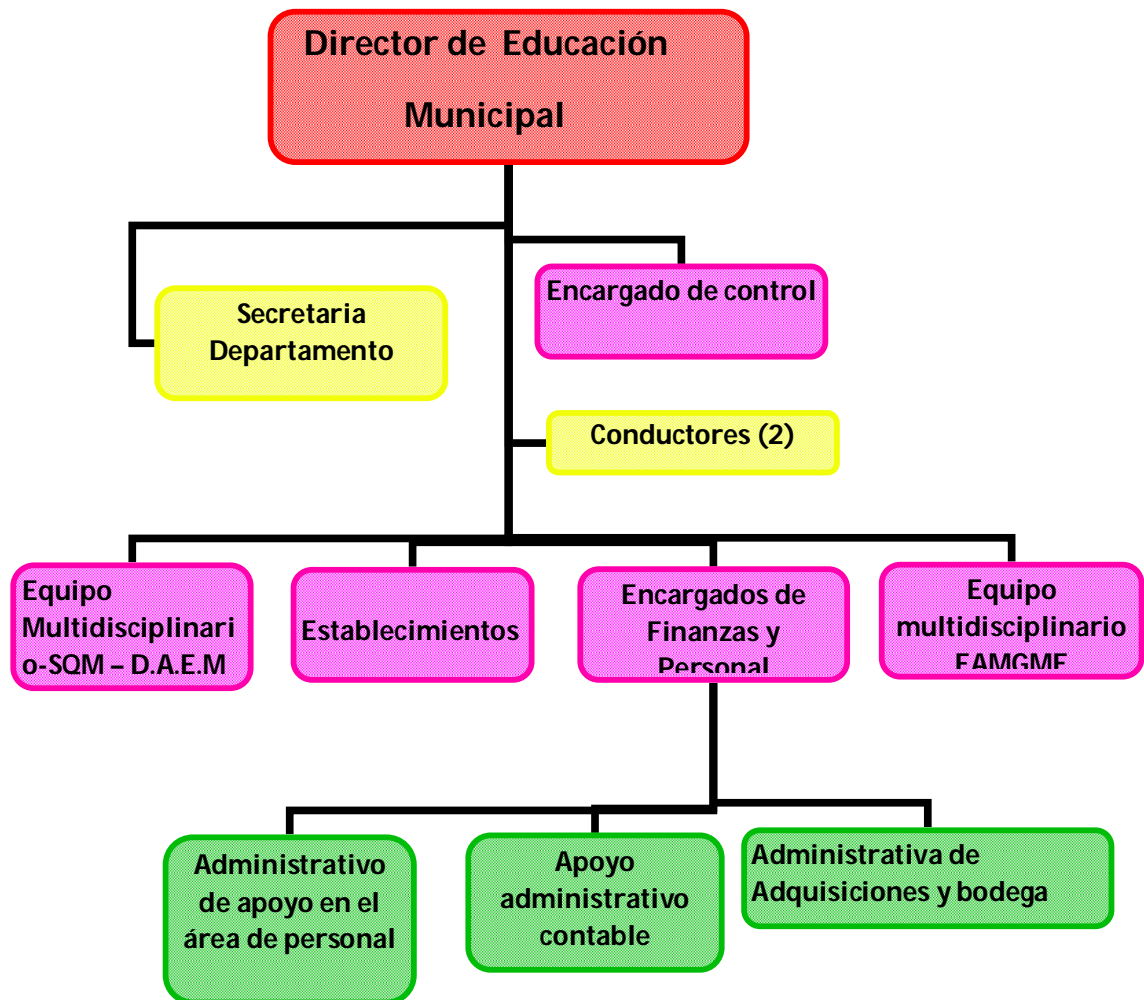



## **2.- Desarrollo del Sistema Educacional Comunal**

Durante el año lectivo 2010, todos los Establecimientos Educacionales que imparten Educación General Básica en la comuna, continúan adscritos al **Programa de Educación Intercultural Bilingüe EIB.**, y **desarrollan Proyectos de Gestión Curricular y Propuestas Innovadoras, ejecutan las siguientes iniciativas:**

- **“Implementación de espacios pedagógicos pertinentes para el desarrollo del sector lenguas indígenas”**  
**Escuela Básica E – 26 San Pedro de Atacama**
- **“Con mi cultura avanzo en mi lectura”**  
**Escuela Básica G – 27 San Roque de Peine**
- **“Descubro mi historia buscando palabras ancestrales”**  
**Escuela Básica G – 22 “Cámar”, G – 25 “Sólor”, G – 28 “Andina”, G – 29 “Talabre” y G – 30 “San Bartolomé”.**
- **“El Rescate de nuestro pasado Likan Antai”**  
**Escuela Básica E – 21 “Toconao”.**

A continuación se da cuenta de los Proyectos e Iniciativas que se desarrollaron en los establecimientos:

**Escuela E – 26 “San Pedro de Atacama”**, desarrolló los siguientes proyectos educativos, asociados a los grandes desafíos educacionales comunales: Lenguaje y Comunicación, Matemática, uso de nuevas tecnologías e inglés:

**“Programa Lector Matte y Asesoría Pedagógica, Escuela E – 26”** en convenio con la Fundación Minera Escondida, Municipalidad San Pedro de Atacama, Sociedad Instrucción Primaria (SIP) y la Escuela E – 26 San Pedro de Atacama.

Se recibió asesoría en Lenguaje para Kinder, 1º, 2º, 3º y 4º año básico, desarrollándose actividades tales como:



MUNICIPALIDAD DE SAN PEDRO DE ATACAMA  
**CUENTA ANUAL AÑO 2010**

- Visitas de asesoría en Lenguaje y Comunicación .
- Implementación de Planes de Mejoramiento Educativo y el fortalecimiento de competencias de directivos.
- Aplicación de Pruebas de Nivel (PDN) en los meses de julio y diciembre de 2010 a los alumnos de Kinder a 4º básico.
- Informes de resultados a la escuela, el sostenedor y al representante de Fundación Minera Escondida.
- Cursos de perfeccionamiento que permitieron a los docentes conocer las metodologías a implementar y la profundización de contenidos que se desprenden del marco curricular que establece el Mineduc.
- Materiales complementarios de apoyo para la sala de clases, por nivel y asignatura de acuerdo a lo requerido en las planificaciones que se implementaron en el proceso de asesoría.

**“Asesoría Pedagógica, subsector matemáticas, Escuela E – 26”** en convenio con la Fundación Minera Escondida, Municipalidad San Pedro de Atacama, Sociedad Instrucción Primaria (SIP), y la Escuela E – 26 San Pedro de Atacama. Se recibió asesoría, en planificación y seguimiento en aula, de 1º a 2º básico, en aspectos tales como:

- Planificación clase a clase, para cada curso asesorado
- Materiales y juegos didácticos necesarios para la implementación de las planificaciones de Matemática.
- Visitas de asesoría en Educación Matemática
- Aplicación de Pruebas de Nivel (PDN) en los meses de julio y diciembre de 2010 a los alumnos de Kinder a 2º básico.
- Informes de resultados a la escuela, el sostenedor y al representante de Fundación Minera Escondida.
- Cursos de perfeccionamiento que permitieron a los docentes conocer las metodologías a implementar y la profundización de contenidos que se desprenden del marco curricular que establece el Mineduc.

**“Tecnología Portátil en la Sala de Clases Escuela E – 26”**, en convenio con la Fundación Minera Escondida, Municipalidad San Pedro de Atacama, “DICTUC S.A.” y la Escuela E – 26 San Pedro de Atacama, se desarrollaron las siguientes actividades:

- Testeo equipos y red
- Aplicación “Encuesta sobre uso de Tecnología” a alumnos y docentes.
- Supervisión de clases en el establecimiento.
- Reuniones de seguimiento.
- Capacitaciones a docentes.



MUNICIPALIDAD DE SAN PEDRO DE ATACAMA  
**CUENTA ANUAL AÑO 2010**

El establecimiento recepciona equipamiento computacional consistente en 11 P.C. fijos y 3 P.C. fijos para el nivel de párvulos, postulado, por el municipio al programa enlaces, en el marco de las tecnologías para una educación de calidad. (TEC).

**“Tomatis San Pedro de Atacama 2010”**, en convenio con la Fundación Minera Escondida, Centro Tomatis Chile Limitada y la Municipalidad San Pedro de Atacama, se desarrollaron las siguientes actividades:

- Socialización del proyecto con la Escuela Básica E – 26.
- Instalación de laboratorio Tomatis en el establecimiento y preparación técnica del establecimiento (revisión de condiciones técnicas).
- Perfeccionamiento de docentes en el manejo del equipamiento y la metodología Tomatis.
- Formación de operador de equipos y asistente de laboratorio.
- Evaluación de Alumnos

**Escuela E – 21 “Toconao”**, ejecutó los proyectos que a continuación se indican:

**“Programa Lector Matte y Asesoría Pedagógica Escuela E – 21”** en convenio con la Fundación Minera Escondida, Municipalidad San Pedro de Atacama, Sociedad Instrucción Primaria (SIP) y la Escuela E – 21 Toconao. Se recibió asesoría en Lenguaje para Kinder , 1º , 2º, 3º y 4º año básico, desarrollándose actividades tales como:

- Visitas de asesoría Lenguaje y Comunicación y Educación Matemática
- Implementación de Planes de Mejoramiento Educativo y el fortalecimiento de competencias de directivos.
- Aplicación de Pruebas de Nivel (PDN) en los meses de julio y diciembre de 2010 a los alumnos de Kinder a 4º básico.
- Informes de resultados a la escuela, el sostenedor y al representante de Fundación Minera Escondida.
- Cursos de perfeccionamiento que permitieron a los docentes conocer las metodologías a implementar y la profundización de contenidos que se desprenden del marco curricular que establece el Mineduc.
- Materiales y juegos didácticos necesarios para la implementación de las planificaciones de Matemática.





MUNICIPALIDAD DE SAN PEDRO DE ATACAMA  
**CUENTA ANUAL AÑO 2010**

Durante el año 2010, el establecimiento recepciona a través del Programa **“Tecnologías para una Educación de Calidad” (TEC)**, equipamiento computacional consistente en 1 P.C. fijo y 2 portátiles, para los niveles de párvulos y escuela.

Continúa la ejecución de la **“Propuesta de Mejoramiento Educativo”** por parte de ALMA que considera desde el período 2008 al 2011, y que abarca los subsectores de **Ciencias e Inglés**, lográndose elaborar planes y programas propios en este último subsector, y la contratación de dos profesores de idioma inglés que se integraron al equipo educacional del plantel.

**“Proyecto Tultur: From a hidden corner to the world”**, iniciativa postulada al fondo de proyectos concursables, asociados al “Programa Inglés Abre Puertas”, cofinanciado por la Fundación Minera Escondida, y que posibilitará la creación de una revista escolar de carácter bimensual bilingüe, la cual además contempla incluir aspectos léxicos y culturales del Kunza.

**Escuela Básica G – Nº 27 “San Roque de Peine”**. Durante el año 2010, el establecimiento contó con el aumento de 10 horas cronológicas con la finalidad de

Impartir el subsector de inglés, y potenciar dicho subsector.

También se recepciona equipamiento computacional, consistente en 2 P.C. portátiles a través del programa, **“Tecnologías para una educación de calidad” (TEC)**.

**Liceo Agropecuario C-30 “Likan Antai”**, Durante el año 2010, se ejecutó el proyecto **“Tomatis San Pedro de Atacama 2010”**, en convenio con la Fundación Minera Escondida, Centro Tomatis Chile Limitada y la Municipalidad San Pedro de Atacama, se desarrollaron las siguientes actividades:

- Socialización del proyecto con el Liceo Agropecuario.
- Instalación de laboratorio Tomatis en el establecimiento y preparación técnica del establecimiento (revisión de condiciones técnicas).
- Perfeccionamiento de docentes en el manejo del equipamiento y la metodología Tomatis.
- Formación de operador de equipos y asistente de laboratorio.
- Evaluación de Alumnos.



MUNICIPALIDAD DE SAN PEDRO DE ATACAMA  
**CUENTA ANUAL AÑO 2010**

Durante el año 2010, se firma convenio de colaboración para el **Proyecto de Recuperación de Aguas Grises, por parte de la Comunidad Indígena de Séquitor y la Municipalidad de San Pedro de Atacama**, iniciativa que pretende la reutilización de las aguas grises tratadas, para su uso con fines agrícolas y reutilizable a nivel doméstico. Experiencia a replicar en la comunidad de Séquitor, quienes forman parte de este proyecto en conjunto con CONAMA y el Liceo Agropecuario Likan Antai.

La Municipalidad San Pedro de Atacama, en virtud a convenio con la Sociedad Química Minera de Chile, posibilita el apoyo de SQM a través del **Programa de Fomento Agrícola Atacama, Tierra Fértil**, para el fortalecimiento de la especialidad agrícola, habilitando espacios y plantando variedades de vides viníferas, olivos y hortalizas locales.

Secretaría Ministerial de Educación de la Región de Antofagasta firma “Convenio regulatorio de la transferencia de recursos y ejecución de proyectos para el fomento y desarrollo de las **prácticas profesionales de los liceos de educación media técnico profesional**”, con la Municipalidad de San Pedro de Atacama, con la finalidad de mejorar el proceso formativo de la Educación Media Técnico Profesional, incentivando la realización de las prácticas profesionales de los y las estudiantes, lo que incidirá positivamente en el incremento del índice de titulación.

Secretaría Ministerial de Agricultura de la Región de Antofagasta y la Municipalidad de San Pedro de Atacama, firman convenio de colaboración para la instalación, mantención y operación de **estación meteorológica automática (EMAS)**, en el Liceo Likan Antai, la información generada por la EMA estará a disposición del Municipio y del establecimiento educacional a través de Internet, obligándose la SEREMI, a través del INIA, a capacitar a docentes, funcionarios y alumnos del Liceo para la correcta operación y mantención de la EMA.

El Ministerio de Educación aprueba programa postulado al Fondo de Apoyo al Mejoramiento de la Gestión Municipal en Educación 2010 y transfiere recursos



MUNICIPALIDAD DE SAN PEDRO DE ATACAMA  
**CUENTA ANUAL AÑO 2010**

conforme se establece en Decreto Exento N° 1096 de fecha 22.07.2010 por un monto de \$ 62.426.427 para ejecutar las siguientes iniciativas:

- 1.- **“Ampliación del Software de apoyo a la gestión técnico pedagógica para establecimientos en localidades extremas”**
- 2.- **“Programa de Apoyo y fortalecimiento al sistema administrativo y financiero del DAEM”**
- 3.- **“Estrategias pedagógicas multidisciplinares de intervención necesaria en los establecimientos de las localidades”**
- 4.- **“Capacitación Tecnológica docente”**

Al finalizar el año escolar 2010, las iniciativas se encuentran en un estado de avance del orden del 75%, conforme a cronograma establecido, con proyección para el año 2011.

Los Establecimientos Educacionales de Enseñanza Básica continúan en la aplicación de sus Planes de Mejoramiento Educativos conforme a las directrices del Ministerio de Educación, conforme al **convenio de igualdad de oportunidades, entre la Municipalidad de San Pedro de Atacama y Secretaria Ministerial de Educación región de Antofagasta**, requisito para acceder a la **Subvención Escolar Preferencial (SEP)**.

Cabe destacar, como experiencias exitosas, la contratación de monitores para la ejecución de talleres y de profesional para la atención y seguimiento fundamentalmente de alumnos prioritarios, en la Escuela E – 26, como también el cofinanciamiento en asesorías para el mejoramiento del uso de Tecnología Portátil en el Aula, evidenciándose un adecuado uso de sus recursos conforme a la Ley N° 20.248, sobre Subvención Escolar Preferencial.

Mención especial para las escuelas de Cámar, Sólor, Talabre, Socaire, Río Grande, Peine y Toconao quienes conforme a sus Planes de Mejoramiento Educativos y disponibilidad de recursos, han podido ejecutar acciones para apoyar sus procesos educativos, adquiriendo materiales pedagógicos, textos, etc.



MUNICIPALIDAD DE SAN PEDRO DE ATACAMA  
**CUENTA ANUAL AÑO 2010**

3.- Estructura Sistema Educacional Comunal.

La estructura del sistema educacional en la comuna, está conformada por la educación que se imparte desde la Prebásica, con sus niveles

Transición Menor y Transición Mayor; Básica Rural de 1° a 8° año; Enseñanza Media Técnico Profesional con sus especialidades en Agropecuaria, Servicio de Turismo, Administración y la especialidad de Electricidad, Educación de Adultos nivel enseñanza media, con fines laborales y prosecución a estudios superiores.

Cuadro N° 1 Establecimientos Educativos Comuna San Pedro de Atacama,  
año 2010.

Enseñanza	Niveles	Establecimiento
Prebásica	Transición Menor Transición Mayor	Escuela E – 26 “San Pedro de Atacama”.
	Transición Mayor	Escuela E – 21 “Toconao”
Básica	1° a 5° año	Escuela G – 25 “Sólór”
	1° a 6° año	Escuela G – 22 “Cámar” Escuela G – 28 “Andina” Río Grande. Escuela G – 29 “Talabre” Escuela G – 30 “San Bartolomé” de Socaire.
	1° a 8° año	Escuela G – 27 “San Roque” de Peine.



MUNICIPALIDAD DE SAN PEDRO DE ATACAMA  
**CUENTA ANUAL AÑO 2010**

		Escuela E – 21 “Toconao”.
		Escuela E – 26 “San Pedro de Atacama”.
Media	Técnico Profesional con Especialidades de:  Agropecuaria; Servicio de Turismo, Administración y Electricidad.	Liceo C – 30 “Likan Antai” de Séquitor.
	1° a 4° año Medio	Liceo C – 30 “Likan Antai”

Fuente: Departamento Administración Educación Municipal, año 2010.

Los establecimientos de Enseñanza Básica Común Rural se ubican:

Uni docentes: en las localidades de Río Grande, Sólór, Talabre y Cámar.

Tri docentes: se ubica en la localidad de Socaire

Poli docentes: en Peine, Toconao y San Pedro de Atacama

E – 26	26	14	13	1	1	1	1	1	1	1	1	2
Establecimiento	N°	N°	Sala	Sala	Sala	Taller	Laborat.	Ofic.	Bodega	Comedor	Cocina	Baños
C – 30 Educacional	48	48	7 Clases	1 Prof.	1 Comput.	1 y/o	1 Inglés	1 Direct.	1	1	1	2
TOTAL	Prof.	Asist. Educ.	42	5	9	6 Biblio.	3 y/o	6	10	9	9	18
							Mult.					
G – 22	2	1	2	0	1	0	0	0	1	1	1	2
G – 25	2	1	1	0	1	0	0	0	2	1	1	2
G – 27	4	1	4	1	1	1	0	1	1	1	1	2
G – 28	2	1	1	0	1	0	0	1	1	1	1	2
G – 29	2	1	2	0	1	1	0	1	1	1	1	2
G – 30	4	1	3	1	1	1	0	0	1	1	1	2
E – 21	12	9	9	1	1	1	1	1	1	1	1	2



**4.- Infraestructura**

Cuadro N° 2 Equipamiento e Infraestructura por Establecimiento Educativo,  
 Educativo,

Año 2010

Fuente: Establecimientos Educativos de la comuna de San Pedro de Atacama año 2010.

La Municipalidad de San Pedro de Atacama, administra a través del Departamento de Administración Educación Municipal, 8 Establecimientos de Enseñanza Básica y 1 Liceo Politécnico. La planta docente comunal alcanza a la cantidad de 67 profesionales de la educación y 37 funcionarios asistentes de la educación en funciones tales como: inspectores de internado, de patio, auxiliares de servicios menores, serenos, secretarias, bibliotecarias, etc. En general, no existe déficit de personal.

**5.- Demanda real**

**La matrícula actual, entendida como la población que es atendida por los establecimientos educacionales, en los niveles pre-básico, básico y medio en la comuna, fue recopilada directamente en el Departamento de Educación Municipal, por lo tanto son las cifras oficiales de matrícula año 2010.**

Cuadro N° 3 Demanda Real por Establecimiento Educativo Enseñanza Básica,

año 2010

ESTABLECIMIENTO	1	2°	1°	2°	3°	4°	5°	6°	7°	8°	TOTAL	SALAS
	NIVE L	NIVE L	AÑO	AÑO	AÑO	AÑO	AÑO	AÑO	AÑO	AÑO		CLASE S



MUNICIPALIDAD DE SAN PEDRO DE ATACAMA  
**CUENTA ANUAL AÑO 2010**

G - 22 CAMAR			0	5	0	0	3	0	0	0	8	1
G - 25 SOLOR			3	4	2	2	3	0	0	0	14	1
G - 27 PEINE			6	0	3	1	3	2	5	1	21	4
G - 28 RIO GRANDE			2	1	2	2	1	2	0	0	10	1
G - 29 TALABRE			0	2	1	0	1	0	0	0	4	1
G - 30 SOCAIRE			7	6	7	7	4	6	0	0	37	3
E - 21 TOCONAO		10	10	12	13	20	16	13	20	18	132	9
E - 26 SAN PEDRO	54	67	75	84	74	65	49	53	30	44	595	14
TOTALES	54	77	103	114	102	97	80	76	55	63	821	34

Fuente: Departamento de Educación Municipal, Diciembre 2010

En el cuadro N° 3 se presenta la distribución de las matrículas de acuerdo a los cursos que imparte cada establecimiento educacional, en el nivel de enseñanza básica. Todos los establecimientos están desde el año 1997 funcionando en Jornada Escolar Completa y presentan un promedio de 8.5 alumnos por sala en las escuelas multigrados, en Toconao el promedio es de 14.6 alumnos y en este sentido la Escuela E - 26 de San Pedro de Atacama, evidencia una cifra totalmente distinta ya que su promedio por sala de clases es de 31.3 alumnos.

Cuadro N° 4 Demanda por Establecimiento Educacional Enseñanza Media.

LICEO LIKAN ANTAI	1° MEDIO	2° MEDIO	3° MEDIO	4° MEDIO	TOTALES	SALAS
PLAN GENERAL	48	56	0	0	104	3
AGROPECUARIA	0	0	7	6	13	1
SERV. TURISMO	0	0	10	13	23	1
ADMINISTRACIÓN	0	0	7	7	14	1
ELECTRICIDAD	0	0	10	7	17	1
TOTALES	48	56	34	33	171	7

Fuente: Departamento de Educación Municipal, Diciembre 2010

**En el cuadro N° 4 se presenta la distribución de las matrículas del Liceo Agropecuario Likan Antai, con sus especialidades de Agropecuaria, Servicio de Turismo, Administración y Electricidad. El establecimiento funciona en Jornada**



MUNICIPALIDAD DE SAN PEDRO DE ATACAMA  
**CUENTA ANUAL AÑO 2010**

**Escolar Completa desde el año 1998 y presentan un promedio los 14.2 alumnos por sala.**

Cuadro N° 5 Alumnos matriculados en Establecimientos Educativos, Diciembre 2010

Nivel de Enseñanza	Matriculados	%
Pre-Básica	131	13,2
Básica	690	69,6
Media Técnico-Profesional	171	17,2
Totales	992	100,00

Fuente: Departamento de Educación Municipal, Diciembre 2010

Se puede observar en el cuadro N° 5 que el nivel conformado por los alumnos de enseñanza básica en la comuna conforman el 69,6 % de la población escolar, mientras que la pre-básica y la media representan el 13,2 % y el 17,2 % respectivamente, del universo matriculado en los establecimientos educativos.

Cuadro N° 6: Evolución de las Matrículas según el nivel educacional, años 2006 - 2010

Nivel Educativo	Matrículas 2006	Matrículas 2007	Matrículas 2008	Matrículas 2009	Matrículas 2010
Pre-Básica	111	101	116	130	131
Básica	544	575	613	684	690
Media Téc. Prof.	133	145	140	153	171
Total	788	821	869	967	992

Fuente: Departamento de Educación Municipal, Diciembre 2010

Según el cuadro N° 6, donde se muestra la evolución de las matrículas, la demanda real de la población por el servicio educacional comunal ha ido en aumento entre los años 2006 - 2010 evidenciándose en los niveles pre-básico y básico principalmente.





MUNICIPALIDAD DE SAN PEDRO DE ATACAMA  
**CUENTA ANUAL AÑO 2010**

## 6.- Índices Sociales Educativos

### 6.1.-Índice de Vulnerabilidad Económica

Cuadro N° 7 Condición de Vulnerabilidad por Establecimiento Educativo.

ESTABLECIMIENTO	LOCALIDAD	AÑO 2006	AÑO 2007	AÑO 2008	AÑO 2009	AÑO 2010
G - 22	CAMAR	47,78	100,0	100,0	100,0	77,8
G - 25	SOLOR	55,75	S/I	84,6	84,6	69,2
G - 27	PEINE	56,15	67,7	57,9	57,9	17,4
G - 28	RIO GRANDE	67,97	100,0	90,0	90,0	80,0
G - 29	TALABRE	48,36	80,0	71,4	71,4	28,6
G - 30	SOCAIRE	67,82	88,5	77,8	77,8	66,7
E - 21	TOCONAO	47,34	82,0	59,4	59,4	53,2
E - 26	SAN PEDRO	54,65	82,5	69,5	69,5	60,5
C - 30	SEQUITOR	48,52	81,8	80,7	80,7	68,2

Fuente: Junta Nacional de Auxilio Escolar y Becas II Región, 2010.

El Índice de Vulnerabilidad se analiza para los últimos cinco años y se concluye que los establecimientos educativos de Río Grande, Cámar, Sólór, Socaire, Liceo Likan Antai de Séquitór, San Pedro de Atacama, presentan los mayores registros de vulnerabilidad, Toconao tiende a la disminución, Peine y Talabre disminuyen drásticamente sus índices de vulnerabilidad. La fluctuación promedio, varía entre el 55,75 y el 80,00 %. En el año 2007 se empieza a construir un indicador con información más precisa en base a las prioridades SINAE asignadas a la población (nº de estudiantes en 1era, 2da o 3era prioridad sobre el total de las matrículas del establecimiento), esto debido a la rigurosidad y plus que le da al indicador tener la evaluación de la condición de vulnerabilidad de todos los estudiantes del sistema educacional.

## 7.- Índices de Calidad Educativa

Cuadro N° 15 Asistencia Establecimientos Enseñanza Básica



MUNICIPALIDAD DE SAN PEDRO DE ATACAMA  
**CUENTA ANUAL AÑO 2010**

ESTABLECIMIENTO	AÑO 2006	AÑO 2007
G- 22 Cámar	<b>100%</b>	<b>100%</b>
G - 25 Sólor	<b>86.57%</b>	<b>94.90%</b>
G- 27 Peine	<b>99,99%</b>	<b>100%</b>
G- 28 Río Grande	<b>94,61%</b>	<b>94,40%</b>
G- 29 Talabre	<b>97,59%</b>	<b>97,30%</b>
G- 30 Socaire	<b>99,16%</b>	<b>94,70%</b>
E - 21 Toconao	<b>92,93%</b>	<b>93,40%</b>
E - 26 S. P. At.	<b>89.39%</b>	<b>93,10%</b>
<b>Promedio</b>	<b>95%</b>	<b>96%</b>

**Cuadro N° 16 Asistencia Establecimiento Enseñanza Media**

ESTABLECIMIENTO	AÑO 2006	AÑO 2007
C- 30 Likan Antai	<b>89,82%</b>	<b>94,5%</b>

7.1. Resultados del Sistema de Medición de la Calidad de la Educación (SIMCE).

En relación con la calidad de la educación en la comuna de San Pedro de Atacama, los resultados de la aplicación del SIMCE, arrojo los siguientes resultados de la medición realizada a los 4tos básicos y 2do. medio en el mes de noviembre del 2010:

Escuela Básica E – 21 Toconao 4º año básico			
Año	Lenguaje	Matemática	Comprensión del Med.



MUNICIPALIDAD DE SAN PEDRO DE ATACAMA  
**CUENTA ANUAL AÑO 2010**

2005	267	239	245
2006	288	293	292
2007	252	263	258
2008	252	217	242
2009	295	279	269
2010	299	283	283

Escuela Básica E – 26 San Pedro de Atacama 4º año básico			
Año	Lenguaje	Matemática	Comprensión del Med.
2005	231	230	228
2006	242	225	245
2007	233	224	238
2008	274	236	234
2009	258	252	257
2010	275	248	264

Escuela Básica G-30 San Bartolomé de Socaire 4º año básico			
Año	Lenguaje	Matemática	Comprensión del Med.
2010	273	235	225

Liceo C – 30 Likan Antai 2º año medio		
Año	Lenguaje	Matemática
2003	239	230



MUNICIPALIDAD DE SAN PEDRO DE ATACAMA  
**CUENTA ANUAL AÑO 2010**

2006	234	237
2008	236	245
2010	238	231

**Síntesis de Resultados Promedios SIMCE Comunal II Región**

**Cuartos Años Básicos 2010**

<b>Establecimiento Educativo</b>	<b>Promedio</b>	<b>Leng.</b>	<b>Mat.</b>	<b>Com. Med.</b>
Toconao	288	299	283	283
San Pedro de Atac.	262	275	248	264
Socaire	244	273	235	225
<b>Prom. Comunal</b>	<b>265</b>	<b>282</b>	<b>255</b>	<b>257</b>
Prom. Reg.	254	265	248	250
<b>Prom. Nac.</b>	<b>260</b>	<b>271</b>	<b>253</b>	<b>255</b>

**Síntesis de Resultados Promedios SIMCE Comunal II Región**

**Segundo Año Medio 2010**



MUNICIPALIDAD DE SAN PEDRO DE ATACAMA  
**CUENTA ANUAL AÑO 2010**

<b>Establecimiento Educativo</b>	<b>Promedio</b>	<b>Leng.</b>	<b>Mat.</b>
<b>LICEO AGROPECUARIO</b>	<b>235</b>	<b>238</b>	<b>231</b>
<b>PROMEDIO REGIONAL</b>	<b>251</b>	<b>253</b>	<b>249</b>
<b>PROMEDIO NACIONAL</b>	<b>258</b>	<b>259</b>	<b>256</b>

### **8.- Índices de Promoción, Reprobados y Retirados**

El sistema educacional comunal registra los siguientes antecedentes referidos a la Promoción en el período 2006 – 2010:

Cuadro N° 8 Promoción Escolar Establecimientos Enseñanza Básica

Establecimiento Educativo	Año 2006	AÑO 2007	AÑO 2008	AÑO 2009	AÑO 2010
G- 22 Cámara	100,00	100,00	75,00	100,00	100,00
G- 25 Sólora	75,00	88,20	100,00	88,3	93,3
G- 27 Peine	100,00	100,00	100,00	100,0	100,0
G- 28 Río Grande	100,00	90,00	100,00	88,9	100,0
G- 29 Talabre	100,00	100,00	100,00	100,0	100,0
G- 30 Socaire	100,00	96,70	83,30	97,5	97,2
E – 21 Toconao	94,07	94,00	92,20	94,0	95,1



MUNICIPALIDAD DE SAN PEDRO DE ATACAMA  
**CUENTA ANUAL AÑO 2010**

E – 26 S. P. At.	88,69	93,30	89,60	96.0	89,0
<b>Promedio</b>	<b>94,72</b>	<b>95,30</b>	<b>92,50</b>	<b>95.6</b>	<b>96,8</b>

Fuente: Establecimientos Educacionales Comuna San Pedro de Atacama, 2010

**Cuadro N° 9 Reprobación Escolar Establecimientos Enseñanza Básica**

Establecimiento Educacional	Año 2006	Año 2007	Año 2008	AÑO 2009	AÑO 2010
G- 22 Càmar	0,00	0,00	25,00	0,00	0,00
G- 25 Sòlor	25,00	11,80	0,00	11,7	6,7
G- 27 Peine	0,00	0,00	0,00	0,00	0,00
G- 28 Río Grande	0,00	10,00	0,00	11,1	0,00
G- 29 Talabre	0,00	0,00	0,00	0,00	0,00
G- 30 Socaire	0,00	3,30	16,70	2,5	2,8
E – 21 Toconao	5,93	6,00	7,80	6,0	4,9
E – 26 S. P. At.	11,31	6,70	10,40	4.0	11,0
<b>Promedio</b>	<b>5,28</b>	<b>4,70</b>	<b>7,50</b>	<b>4.4</b>	<b>3,2</b>

Fuente: Establecimientos Educacionales Comuna San Pedro de Atacama, 2010

**Cuadro N° 10 Retiro Escolar Establecimiento Enseñanza Básica**

Establecimiento Educacional	Año 2006	Año 2007	Año 2008	AÑO 2009	AÑO 2010
G- 22 Càmar	0,00	0,00	0,00	0,00	0,00
G- 25 Sòlor	0,00	10,50	0,00	0,00	0,00
G- 27 Peine	6,00	0,00	0,00	1,8	0,00
G- 28 Río Grande	0,00	0,00	0,00	0,00	0,00
G- 29 Talabre	0,00	0,00	0,00	0,00	0,00



MUNICIPALIDAD DE SAN PEDRO DE ATACAMA  
**CUENTA ANUAL AÑO 2010**

G- 30 Socaire	0,00	3,20	8,00	0,00	2,8
E – 21 Toconao	4,00	2,90	4,60	2,2	4,7
E – 26 S. P. At.	7,00	5,00	2,00	2.0	8,1
<b>Promedio</b>	2,12	2.70	1,88	2.0	2,0

Fuente: Establecimientos Educacionales Comuna San Pedro de Atacama, 2010

**Cuadro N° 11 Promoción Escolar Establecimiento Enseñanza Media**

Establecimiento	Año	Año	Año	AÑO	AÑO
Educacional	2006	2007	2008	2009	2010
Liceo Likan Antai	84,00	89,70	89,85	88,90	87,9

Fuente: Establecimiento Educacional Comuna San Pedro de Atacama, 2010

**Cuadro N° 12 Reprobación Escolar Establecimiento Enseñanza Media**

Establecimiento	Año	Año	Año	AÑO	AÑO
Educacional	2006	2007	2008	2009	2010
Liceo Likan Antai	16,00	10,30	10,15	11,1	12,1

Fuente: Establecimiento Educacional Comuna San Pedro de Atacama, 2010

**Cuadro N° 13 Retiro Escolar Establecimiento Enseñanza Media**

Establecimiento	Año	Año	Año	AÑO	AÑO
Educacional	2006	2007	2008	2009	2010
Liceo Likan Antai	4,00	7.60	3,90	2,5	7,0

Fuente: Establecimiento Educacional Comuna San Pedro de Atacama, 2010

Los resultados que presentan los establecimientos de enseñanza básica en materia de promoción y reprobación analizados en los cuadros 8 y 9 son buenos, como así mismo, los porcentajes de retiro señalados en los cuadros 10



MUNICIPALIDAD DE SAN PEDRO DE ATACAMA  
**CUENTA ANUAL AÑO 2010**

se ajustan a los estándares normales, producto de la movilidad de los grupos familiares.

Respecto a los indicadores observados en la enseñanza media, cuadros 11 y 12, se puede observar una regularidad en los resultados obtenidos respecto a la promoción, lo cual en conjunto con la reprobación están dentro de los estándares normales, en cambio en el indicador para los retiros cuadro 13, en el análisis efectuado, evidencia una alta fundamentalmente sustentado por el retiro de alumnos de 1º año medio.

### 9.- Índices de Rendimiento Escolar y Asistencia

El Sistema Educacional Comunal registra los siguientes antecedentes referidos al Rendimiento Escolar para el período 2006 – 2010:

**Cuadro N° 14 Rendimiento Escolar Establecimientos Enseñanza Básica.**

ESTABLECIMIENTO	AÑO 2006	AÑO 2007	AÑO 2008	AÑO 2009	AÑO 2010
G- 22 Cámara	6,1	5,9	5,1	5,9	5,7
G - 25 Sólor	4,9	5,2	5,4	5,3	5,5
G- 27 Peine	6,1	6,0	6,0	6,0	6,2
G- 28 Río Grande	5,6	5,6	5,4	5,3	5,3
G- 29 Talabre	6,3	6,0	6,2	6,1	6,1
G- 30 Socaire	5,9	6,2	5,8	6,0	5,9
E – 21 Toconao	5,7	5,7	5,6	5,5	5,6
E – 26 S. P. At.	5,5	5,7	5,6	5,6	5,6
Promedio	5,8	5,8	5,6	5,8	5,7

Fuente: Establecimiento Educacional Comuna San Pedro de Atacama, 2010





MUNICIPALIDAD DE SAN PEDRO DE ATACAMA  
**CUENTA ANUAL AÑO 2010**

**Cuadro N° 15 Rendimiento Escolar Establecimiento Enseñanza Media.**

ESTABLECIMIENTO	AÑO 2006	AÑO 2007	AÑO 2008	AÑO 2009	AÑO 2010
C- 30 Likan Antai	<b>5,1</b>	<b>5,2</b>	<b>5,2</b>	<b>5,2</b>	<b>5,2</b>

Fuente: Establecimiento Educacional Comuna San Pedro de Atacama, 2010

El sistema educacional comunal registra los siguientes antecedentes referidos a la **Asistencia** en el período 2009 – 2010:

**Cuadro N° 16 Asistencia Establecimientos Enseñanza Básica**

ESTABLECIMIENTO	AÑO 2009	AÑO 2010
G- 22 Cámar	<b>96,8 %</b>	<b>99,4 %</b>
G - 25 Sólor	<b>93,2 %</b>	<b>97,2 %</b>
G- 27 Peine	<b>99,5 %</b>	<b>98,1 %</b>
G- 28 Río Grande	<b>94,7 %</b>	<b>88,0 %</b>
G- 29 Talabre	<b>96,2 %</b>	<b>98,3 %</b>
G- 30 Socaire	<b>98,4 %</b>	<b>98,7 %</b>
E – 21 Toconao	<b>90,6 %</b>	<b>90,7 %</b>
E – 26 S. P. At.	<b>90,6 %</b>	<b>92,6 %</b>
<b>Promedio</b>	<b>95,0 %</b>	<b>95,4 %</b>

Fuente: Boletines de Subvención educacional 2009 – 2010.-

**Cuadro N° 17 Asistencia Establecimiento Enseñanza Media**

ESTABLECIMIENTO	AÑO 2009	AÑO 2010
C- 30 Likan Antai	<b>92,7 %</b>	<b>92,5 %</b>

Fuente: Boletines de Subvención educacional 2009 – 2010.-



MUNICIPALIDAD DE SAN PEDRO DE ATACAMA  
**CUENTA ANUAL AÑO 2010**

**10.- Resultados Comunales Evaluación Docente**

**Cuadro Nº 18 Resultados Evaluación Docente Comunal 2010**

NIVELES DE DESEMPEÑO									
INSATISFACTORIO		BASICO		COMPETENTE		DESTACADO		TOTAL	
Nº	%	Nº	%	Nº	%	Nº	%	Nº	%
01	7,1	6	42,9	7	50,0	0	0,0	14	100

Fuente: Banner Infodocente Ministerio de Educación 2011

**Cuadro Nº 19 Resultados Evaluación Docente Comunal 2005 – 2010**

NIVELES DE DESEMPEÑO					
BASICO + INSATISF		COMPETENT + DEST		TOTAL	
Nº	%	Nº	%	Nº	%
19	48,7	20	51,2	39	100,0

Fuente: Banner Infodocente Ministerio de Educación 2011

**Cuadro Nº 20 Cuadro Comparativo Resultados Evaluación docente 2010**

NIVELES DE DESEMPEÑO									
Establecimiento Educativo	Insatisf.		Básico		Competente		Destacado		Total
San Pedro Atac.	1	7,1	6	42,9	7	50,0			14 100
Promedio Reg.	15	0,71	627	29,17	1.313	62,17	168	7,95	2112 100
Promedio Nac.	320	0,59	14.985	27,79	33.786	62,65	4.837	8,97	53.928 100

Fuente: Banner Infodocente Ministerio de Educación 2011

**10.- Proyecto de Integración Escolar Comunal**



## **DESCRIPCIÓN DEL PROYECTO DE INTEGRACIÓN ESCOLAR 2010**

Durante el año escolar 2010, el Proyecto de Integración Escolar Comunal, atendió a 29 estudiantes de 1º año a octavo año básico que presentaban Necesidades Educativas Especiales (NEE) Permanentes, vale decir Discapacidad Intelectual y Auditiva, de los cuales 6 pertenecen a la Escuela E-21 de Toconao, 3 a la Escuela G-25 de Sólor y 20 a la Escuela E-26 de San Pedro de Atacama. La atención brindada estuvo a cargo de dos Educadoras Diferenciales especialistas en “Discapacidad Intelectual” y “Audición y Lenguaje”, más el apoyo de una Psicóloga exclusiva para el proyecto con 44 horas de atención profesional y un Asistente Social quien es parte del Equipo Multidisciplinario del D.A.E.M. Se destinan entre 3 y 6 horas cronológicas semanales de atención profesional para cada estudiante, dependiendo de la necesidad de cada uno. El trabajo realizado por los profesionales se lleva a cabo en forma itinerante, asignándose 2 días a la semana en las Escuelas de Toconao y San Pedro y 1 día para la Escuela de Sólor. De acuerdo a los niveles intelectuales arrojados de la evaluación Psicológica y el diagnóstico Psicopedagógico, los menores se encuentran integrados utilizando las modalidades 1, 2 y 3 que se establecen en el artículo 12 del Decreto Supremo de Educación N° 1/98 para estudiantes con NEE<sup>1</sup>.

---

**Modalidad 1: El estudiante asiste a todas las actividades del curso común y recibe atención de profesionales especialistas, docentes y no docentes en el aula de recursos en forma complementaria.**

**Modalidad 2: El estudiante asiste a todas las actividades del curso común excepto a aquellas áreas o subsectores en que requiera de mayor apoyo, las que deberán ser realizadas en el aula de recursos en forma complementaria.**

**Modalidad 3:** Asiste en la misma proporción de tiempo al aula de recursos y al aula común. Pueden existir objetivos educacionales comunes para estudiantes con y sin Discapacidad.

**Modalidad 4:** Participa de un currículum especial asistiendo a todas las actividades en el aula de recursos y compartiendo con los compañeros del establecimiento sólo recreos, actos, ceremonias oficiales y actividades extraprogramáticas en general. Representa una opción de integración física o funcional solamente.



MUNICIPALIDAD DE SAN PEDRO DE ATACAMA  
**CUENTA ANUAL AÑO 2010**

La atención pedagógica se centra en los sub-sectores de aprendizaje de mayor dificultad para el alumno y se han adoptado una serie de medidas curriculares para apoyar de mejor forma la integración, realizándose adaptaciones curriculares que pueden ser de "Acceso" lo cual quiere decir que no afectan al currículum, como por ejemplo: todos los recursos humanos, materiales y ayudas técnicas puestas al servicio de un estudiante con NEE (máquinas perforadoras de código Braille, rampas de acceso, ensanche de puertas, intérpretes de lengua de señas e indicadores luminosos para alumnos sordos, etc...) o "Curriculares" que afectan directamente los elementos del currículum. En la actualidad la atención se brinda en un aula de recursos y en el aula común junto a sus compañeros de curso y al docente de educación básica.

Así también se mantienen diversas actividades de sensibilización hacia el cuerpo docente, padres y apoderados, estudiantes de los establecimientos y comunidad en general.

Se proyecta para el año escolar 2011, un total de 76 estudiantes, incluidos los antiguos, derivados previa evaluación integral por los profesionales del Equipo Multidisciplinario del D.A.E.M y especialistas ajenos a nuestro sistema educativo.

**11.- Programa Preservación y Rescate Cultural: "Frente a los ojos de mi Comuna" .  
Convenio de apoyo regional entre la II región de la República de Chile y AUI, ESO,  
NAOJ, MUNICIPALIDAD SAN PEDRO DE ATACAMA**

**DESCRIPCIÓN DEL PROGRAMA.**

**Nombre del programa:**

**I.- IDENTIFICACIÓN DEL PROGRAMA:**



MUNICIPALIDAD DE SAN PEDRO DE ATACAMA  
**CUENTA ANUAL AÑO 2010**

<b>NOMBRE DEL PROYECTO</b>	PRESERVACION Y RESCATE CULTURAL "FRENTE A LOS OJOS DE MI COMUNA"						
<b>Ejecutor</b>	Municipalidad de San Pedro de Atacama			<b>Código</b>	FPSC.002.2009		
<b>Responsable</b>	Hugo Miranda Iriarte			<b>Cargo</b>	Director DAEM, San Pedro de Atacama.		
<b>Duración del Programa</b>	<b>Inicio</b>	Abril 2010	<b>Término</b>	Noviembre del 2010	<b>Total Meses</b>	08 meses	
<b>Área de Influencia</b>	<b>Beneficiarios Directos</b>	963 Estudiantes 67 Docentes 900 Apoderados 37 Asist. Educación	<b>Beneficiarios Indirectos</b>	Padres de Familia o tenedores de los/as niños/as	<b>Comuna o Localidad</b>	Comuna de San Pedro de Atacama	
<b>Periodo del Informe</b>	<b>Inicio</b>	Abril de 2010	<b>Término</b>	Enero de 2011	<b>Total Meses</b>	10 MESES	

**Monto Asignado: \$ 22,612,677.-**

**Síntesis del Programa:**

Este proyecto pretende incentivar la participación de niños (as), jóvenes y adultos (as) desde la perspectiva cultural, fomentando el intercambio cultural entre localidades y Ayllus de una misma comuna, promoviendo la preservación y conservación de los aspectos culturales identitarios, que facilite el intercambio de conocimientos, experiencias y realidades culturales.

La Cultura Atacameña, al igual que las diferentes culturas de nuestro país, es rica y variada según la realidad por localidad comunal en la que se exprese, de éste modo la unificación cultural propuesta mediante esta iniciativa toma fuerza bajo consideraciones ancestrales que motivan a los Atacameños (as) de zonas más extremas a reunirse para compartir, intercambiar y enriquecer aún más sus aspectos artísticos culturales intrínsecos. Bajo este sentido son los y las más jóvenes los llamados a realizar estas actividades como forma de expresar el traspaso cultural que han recibido de los adultos



MUNICIPALIDAD DE SAN PEDRO DE ATACAMA  
**CUENTA ANUAL AÑO 2010**

(as) y son los adultos los encargados de matizar las presentaciones, según lo aprendido de sus ancestros con aplicaciones actuales para presentar el arte atacameño (a) atractivo, frente a los ojos de su comunidad.

Las localidades beneficiarias de esta iniciativa, son las que concentran el porcentaje más alto de Atacameños pertenecientes a la etnia, tales como: Peine, Toconao, Cámar, Talabre, Socaire, Sólora y Río Grande, sin dejar de lado a San Pedro de Atacama y Séquitor.

De acuerdo a lo anterior se puede establecer que el proyecto impacta principalmente en dos de los tramos establecidos como prioritarios en el Plan Regional de Gobierno 2006-2010, es decir; los y las jóvenes ya que serán ellos y ellas los (as) encargados (as) de realizar la muestra general y Pueblos Originarios, tomado en cuenta que los beneficiarios se encuentran ubicados en asentamientos con predominancia Indígena, específicamente Atacameña, de ésta manera se considera indispensable el traspaso de generaciones anteriores, como estrategia de fortalecimiento cultural. Considerando además que los espacios de muestra cultural propios de la comuna más bien son los que la sociedad de cada localidad vivencia en sus actividades cotidianas, en algunos casos se abren espacios de muestra como la participación de los alumnos de cada escuela, en los Juegos Multigrados o Pre-cordilleranos, situación que permite exponer lo aprendido a través de monitores, que serán seleccionados de entre la misma localidad.



MUNICIPALIDAD DE SAN PEDRO DE ATACAMA  
**CUENTA ANUAL AÑO 2010**

**DEPARTAMENTO DE SALUD MUNICIPAL**



## Visión.

“Evolucionar el servicio de salud otorgado a la comunidad, a las condiciones de Satisfacción, prestaciones, tecnológicas, de infraestructura y calidad que son características del sector privado de salud”.

## Misión.

“Administrar eficaz, eficiente y transparentemente los fondos públicos y privados asignados para el funcionamiento del sistema de salud publico-rural de la comuna de San Pedro de Atacama; derivando en una atención digna, oportuna, resolutiva y de calidad en los establecimientos del nivel primario de salud”.

## Organización Administrativa 2010

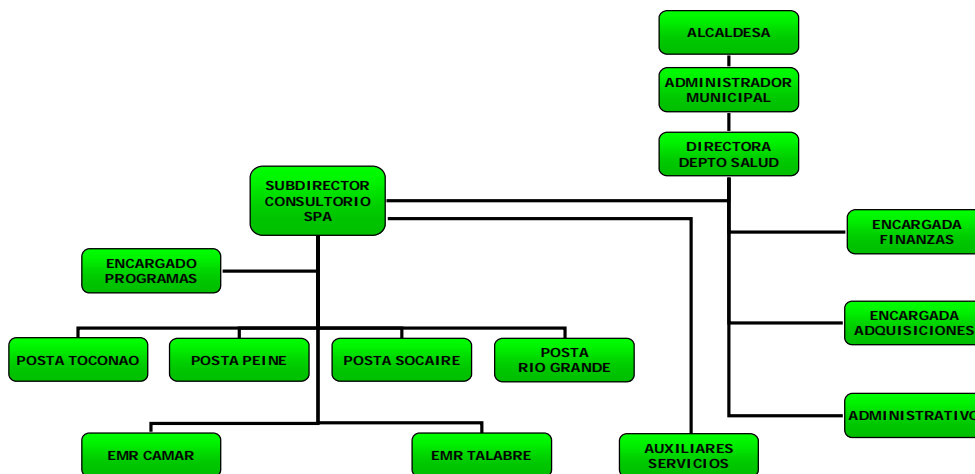





## Funcionamiento del Departamento de Salud

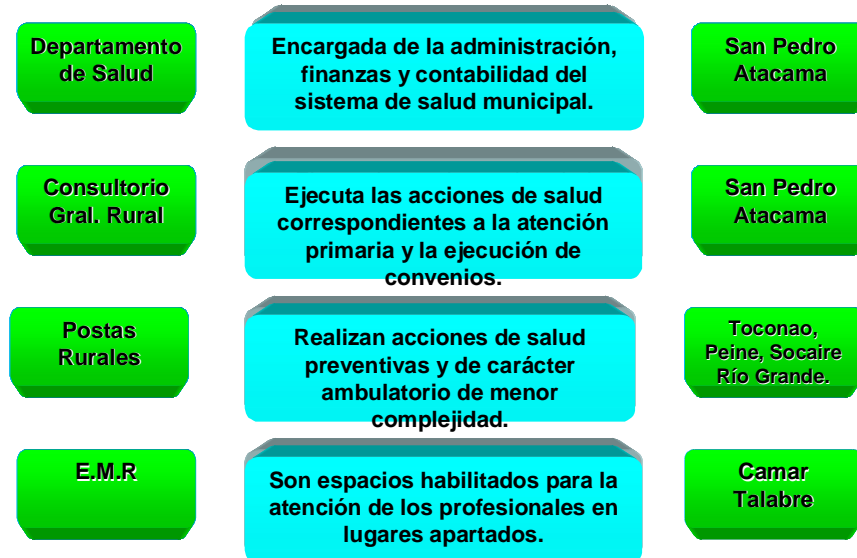

## Dotación Departamento de Salud Municipal 2010





## Presupuesto de Salud

La salud de la población ha sido considerada una de las principales preocupaciones de la **MUNICIPALIDAD DE SAN PEDRO DE ATACAMA**, la cual ha realizado grandes esfuerzos por cumplir cabalmente con los Planes y Programas instruidos por el Ministerio de Salud, incrementando el aporte municipal para el año 2010, de este modo mejorar la atención de salud en la comuna.

El presupuesto 2010 experimenta un crecimiento del orden de un **23.57 %** respecto del año 2009.

## Ejecución Presupuestaria INGRESOS 2010

CONCEPTO	M \$
Del Servicio de Salud	102.899
De Otras Entidades Públicas	47.173
De la Municipalidad	331.600
Venta de Servicios	14.879
Recuperación y Reembolsos Licencias Médicas	3.282
Otros Ingresos Corrientes	206
Saldo Inicial de Caja	10.163
<b>TOTAL</b>	<b>510.202</b>



## Composición Porcentual INGRESO 2010

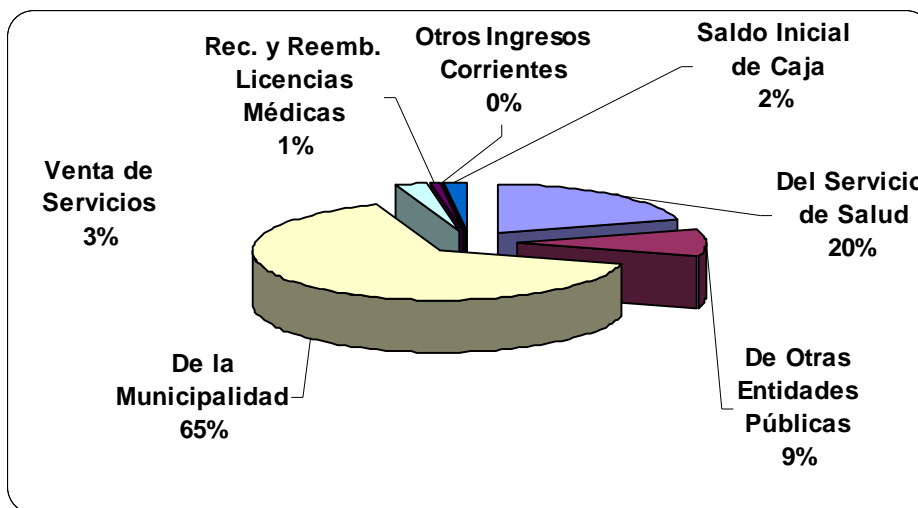

## Evolución del ingreso 2000-2010

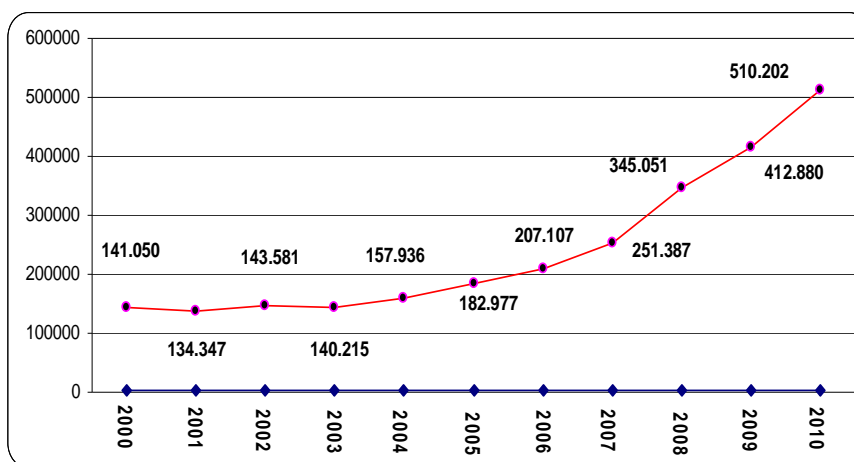



## Relación Ingresos: Servicio de Salud y Municipalidad Años 2002-2010

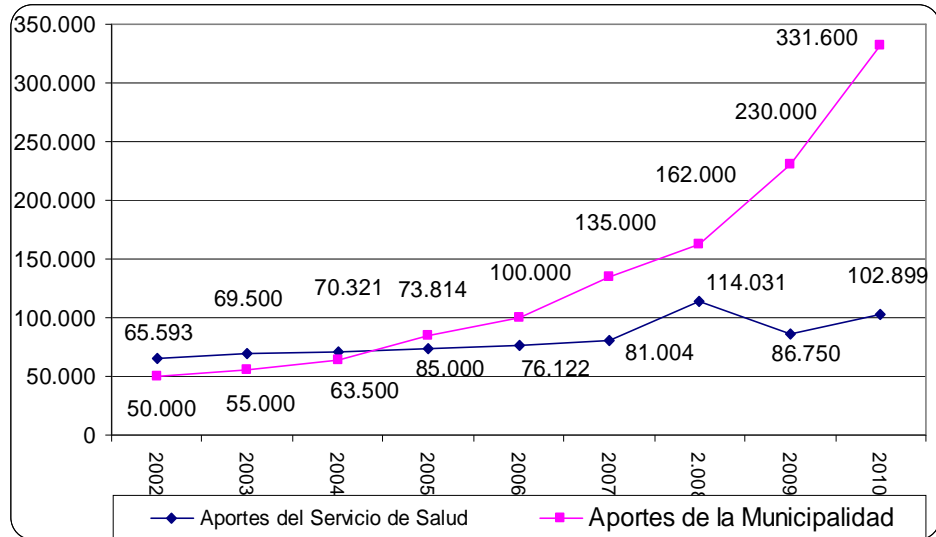

## Ejecución Presupuestaria Gastos año 2010

CONCEPTO	M \$
Personal de Planta	157.093
Personal a Contrata	115.479
Otras Remuneraciones	72.691
Bienes y Servicios de Consumo	116.393
Mobiliario y Otros	34
Maquinarias y Equipos	2.962
Equipos Informáticos	1.612
Saldo Final de Caja	43.938
<b>TOTAL</b>	<b>510.202</b>



## Composición porcentual GASTOS 2010

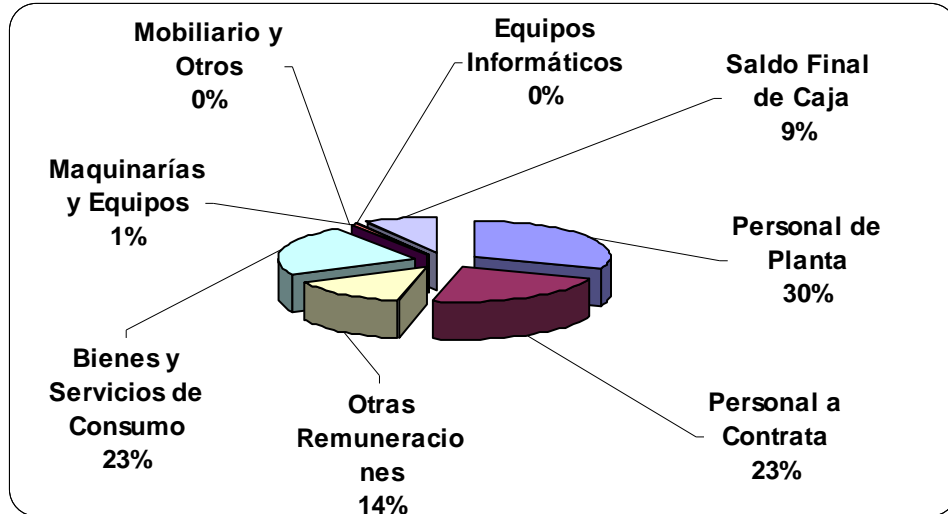

## Logros 2010

Adquisición de Ambulancia de Emergencia Avanzada (Fondos F.N.D.R.)

- Mercedes Benz, Mod. Sprinter 413, 2010, Mot. 2.1
- Equipo de Ventilación Mecánica, Equipo de Respiración, Desfibrilador, DEA (Equipo de Desfibrilador Automático), Juego de Férulas, 2 Tablas de Inmovilización Adulto y Paquete de Parto.
- Inversión \$52.479.000.-

Implementación Sala Kinesica.

- Elíptica Oxford
- Trotadora Oxford
- Ultrasonido SEC
- Onda Corta SEC



## PROGRAMAS Y CONVENIOS 2010

### Resumen Programas con Vigencia al 31.12.2010

Nº	Programas	Presupuesto	Egresos	Saldo no Gestionado
1	Programa Apoyo Radiológico	1.350.000	394.800	955.200
2	Programa de Rehabilitación Integral en la Red de Salud (Artrosis)	2.650.674	2.353.984	296.690
3	Programa de reforzamiento y resolutivez odontológica:			
	Urgencia Odontológica:	755.000	693.587	61.413
	Salud Oral 6 años	252.000	148.322	103.678
	Salud Oral Embarazadas	8.759.900	3.715.703	5.044.197
	Prótesis y Endodoncia	358.387	357.911	476
	Odontológico Mujeres y Hombres de Escasos Recursos	4.414.000	4.414.000	0
4	Programa de Mejoramiento en Atención Primaria	16.000.000	13.859.937	2.140.063
5	Programa de Salud Mental	10.306.800	5.965.141	4.341.659
6	Programa de Resolutivez en APS	10.835.151	7.459.669	3.375.482
7	Programa Chile Crece Contigo 2010	32.557.417	15.888.672	16.668.745
8	Programa IRA-ERA	17.280.000	15.059.233	2.220.767
9	Programa Urgencia Rural.	20.572.000	20.572.000	0
Total General	126.091.329	90.882.959	35.208.370	



## Evolución de Fondos Complementarios 2004-2009

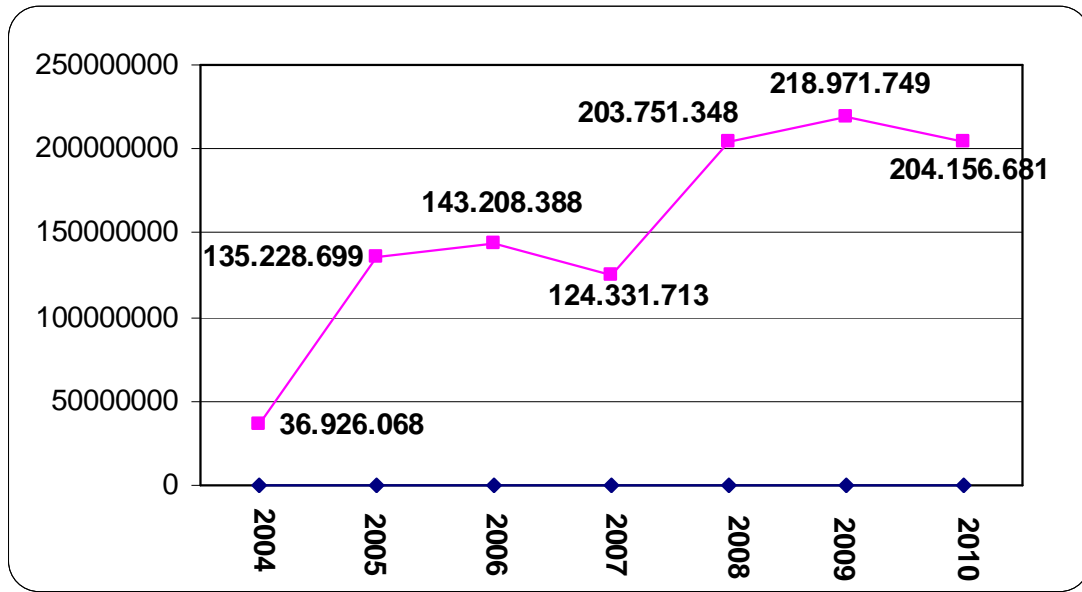

## Indicadores de Gestión Programas Apoyo Radiológico

➤ Indicadores:

Se realizaron un total de 33 radiografías AP-LAT, de un total de 70 que contempla el convenio.

47.14% de uso.

➤ Comentarios:

Estas radiografías se deben hacer con una orden médica y bajo sospecha de alguna enfermedad pulmonar. Si los médicos no envían pacientes para la toma de estos exámenes, no se puede otorgar cupos

por cuenta propia. Los médicos consideran que si no es necesario, no se debe tomar, especialmente en los niños por el tema de la radiación.



## Indicadores de Gestión Programa Rehabilitación Integral en la Red de Salud (Artrosis)

➤ Indicadores:

Ingresaron 26 pacientes con diferentes artrosis, con un total de 130 controles.

Promedio de atenciones por paciente:

5 atenciones por paciente

➤ Comentarios:

El convenio contempla, además de contratación del profesional, la adquisición de medicamentos los cuales fueron comprados de acuerdo a la canasta del programa.

## Indicadores de Gestión Programa de Reforzamiento y Resolutividad Odontológica

COMPONENTE	ESTRATEGIA	META	IMPORTANCIA RELATIVA	CALCULO DE INDICADOR
PROGRAMAS DE ATENCIÓN ODONTOLÓGICA CON GARANTÍAS EXPLÍCITAS (GES)	6 AÑOS	80%	17.85%	65.11%
	URGENCIA	25%	0%	22.30%
	60 AÑOS	40%	17.85%	No hay Dato
	EMBARAZADA	60%	17.85%	18.6%
PROGRAMA DE ATENCIÓN ODONTOLÓGICA INTEGRAL PARA MUJERES Y HOMBRES DE ESCASOS RECURSOS	ALTAS INTEGRALES PARA MUJERES Y HOMBRES DE ESCASOS RECURSOS	100%	17.85%	100%
		1	12.85%	70.58%
RESOLUCIÓN DE ESPECIALIDADES	PRÓTESIS DENTALES	100%	7.85%	100%





ODONTOLOGICAS EN APS	EN APS			
	ENDODONCIAS EN APS	100%	7.85%	100%

## Indicadores de Gestión Programa de Mejoramiento en Atención Primaria

➤ Indicadores:  
9241 Consultas médicas.

- ✓ La meta de consultas médicas a efectuar en el año 2010, para la comuna, corresponde a 6381 consultas médicas.

Consultas de morbilidad médica 2010: 8171

28.05% de aumento

- ✓ La meta de consultas médicas a efectuar en Postas Rurales de Salud en el año 2010, para la comuna corresponde a 1025 consultas médicas.

Consultas de morbilidad médica en postas 2010: 1070

4.39% de aumento

- ✓ Contratar Profesionales por parte de la comuna o el establecimiento, cuando corresponda, para reforzar la atención de la población usuaria comunal.

## Indicadores de Gestión Programa de Mejoramiento en Atención Primaria

- Indicadores:
- ✓ La meta de consultas odontológicas de urgencia a efectuar en el año 2010, para la comuna, corresponde a 545 consultas odontológicas de urgencia.

Consultas odontológicas de urgencia 2010: 749

37.43% de aumento



MUNICIPALIDAD DE SAN PEDRO DE ATACAMA  
**CUENTA ANUAL AÑO 2010**

- ✓ Mantener actividades recuperativas primarias, meta de 3986 actividades recuperativas.

Actividades Recuperativas 2010: 3124

-21.63% de disminución

- ✓ Contratar técnicos paramédicos de odontología, cuando corresponda, para reforzar la atención de la población usuaria de la comuna.
- ✓ La meta de consultas odontológicas de urgencia a efectuar en el año 2010, para la comuna, corresponde a 545 consultas odontológicas de urgencia.

Consultas odontológicas de urgencia 2010: 749

37.43% de aumento

- ✓ Mantener actividades recuperativas primarias, meta de 3986 actividades recuperativas.

Actividades Recuperativas 2010: 3124

-21.63% de disminución

- ✓ Contratar técnicos paramédicos de odontología, cuando corresponda, para reforzar la atención de la población usuaria de la comuna.
- ✓ Mejorar la disponibilidad y dispensación de fármacos e insumos asociados a las prestaciones médicas y odontológicas de atención primaria que se realicen en la comuna.
- ✓ Mejorar la gestión de la demanda en los establecimientos de atención primaria mediante la optimización de la línea telefónica gratuita para la dación de horas por teléfono y el refuerzo de aquellas estrategias orientadas a aumentar la satisfacción de los usuarios y a ampliar la información disponible.

➤ Comentarios:

Este programa, a diferencia de otros, no tiene metas exclusivas del convenio y las estipuladas constituyen metas globales, es decir este programa viene a reforzar



actividades de atención primaria en total ya que la meta de atenciones por morbilidad es un número que se logra con atención dentro y fuera de horario en Consultorio y Postas.

## Indicadores de Gestión Programa de Salud Mental

### ➤ Componente Depresión:

85 Personas mayores de 15 años atendidas por Depresión

1 Agrupación de autoayuda se constituye en red de apoyo psicosocial para las personas que egresan del programa.

### ➤ Componente Violencia Intrafamiliar :

50 Mujeres mayores de 15 años víctimas de violencia intrafamiliar reciben atención

1 Agrupación de autoayuda se constituye en red de apoyo psicosocial para mujeres que viven violencia intrafamiliar

1 Centro de padres y apoderados participan en un programa de prevención de la violencia intrafamiliar.

### ➤ Componente Prevención y Tratamiento Integral de Alcohol y Drogas:

40 Personas mayores de 10 años con consumo riesgoso de alcohol y/o drogas reciben intervenciones preventivas

30 Personas mayores de 10 años con consumo problema o dependiente de alcohol y/o drogas reciben intervenciones terapéuticas

1 Agrupación de autoayuda se constituye en red de apoyo psicosocial para el tratamiento y el seguimiento de las personas con consumo problema y dependencia de alcohol y drogas.

1 establecimiento educacional participa en un programa de prevención de problemas por

consumo de alcohol y drogas en la población adolescente.

### ➤ Componente GES Consumo Perjudicial o Dependiente de alcohol y/o drogas en población menor de 20 años:



MUNICIPALIDAD DE SAN PEDRO DE ATACAMA  
**CUENTA ANUAL AÑO 2010**

2 Personas menores de 20 años con consumo perjudicial o dependiente de alcohol y/o drogas que ingresan a Plan Ambulatorio Básico garantizado por GES.

1 Personas menores de 20 años con consumo perjudicial o dependiente de alcohol y/o drogas que ingresan a Plan de Seguimiento después de su egreso al Plan Ambulatorio

Básico

➤ Componente Salud Mental Infanto Adolescente :

4 Niños, niñas y adolescentes son atendidos por Trastorno Hiperactivo y de la Atención

10 Niños y niñas son atendidos por Maltrato Infantil

10 Niños, niñas y adolescentes son atendidos por Trastornos emocionales o conductuales de la infancia y la adolescencia.

1 Organización de monitores de padres y/o apoderados participa en programa de prevención de problemas de salud mental de niños, niñas y adolescentes.

## Indicadores de Gestión Programa de Resolutividad en APS

➤ Acciones e indicadores:

✓ Laboratorio Básico

Indicador: Laboratorio Básico		
INDICADOR	Nº de exámenes de laboratorio realizados	Nº de consultas morbilidad y controles de salud realizados
	REM	REM
9%	1166	12950

➤ Resolución de Especialidades Ambulatorias



MUNICIPALIDAD DE SAN PEDRO DE ATACAMA  
**CUENTA ANUAL AÑO 2010**

Componente	Tipo de Actividad	N° de Actividades	N° Concretadas	% de cumplimiento
Oftalmología	Consulta Oftalmológica por Vicio refracción	40	0	0%
	Otra Consulta Oftalmológica	5	0	0%
	Lentes	48	0	0%
Otorrinología	Consultas Hipoacusia	7	11	157.14%
	Audiometrías	2	11	550%
	Audífonos	2	13	650%
	Impedanciometría	2	2	100%
	Consulta Síndrome Vertiginoso	2	1	50%
	Consulta Otitis	2	2	100%
Patología Mamaria	Mamografía < 35 años	5	3	60%
	Mamografía > 35 años	25	21	84%
	Ecotomografía mamaria > 35 años	5	4	80%
	Ecotomografía abdominal	18	16	88.89%

➤ Atención Domiciliaria de Pacientes con Discapacidad Severa

Cuidadores que reciben estipendio capacitados		
INDICADOR	N° de Cuidadores que reciben estipendio capacitados	N° total de cuidadores que reciben estipendio
	WEB	WEB
100%	9	9



MUNICIPALIDAD DE SAN PEDRO DE ATACAMA  
**CUENTA ANUAL AÑO 2010**

Comentarios:

El componente oftalmológico no se ejecutó por 2 razones: El operativo del Club de Leones ocupó la lista de espera disponible y Oftalmólogo suspende actividad. Por lo que no alcanza a ejecutarse dentro del año. No obstante podría ejecutarse en 2011 con una autorización del Servicio de Salud.

## Indicadores de Gestión Programa Chile Crece Contigo

Acciones e Indicadores

COMPONENTE	PRODUCTOS ESPERADOS	MEDIO DE VERIFICACION	META 2010	CALCULO
FORTALECIMIENTO DEL DESARROLLO PRENATAL	Fortalecimiento de los cuidados prenatales	REM-A05	100%	100%
		REM-A05		
	Atención Integral a familias en situación de Vulnerabilidad	REM-26	80%	79.31%
		REM-26		
FORTALECIMIENTO AL DESARROLLO INTEGRAL DEL NIÑO Y NIÑA	Fortalecimiento del Control de Salud del Niño / Niña para el Desarrollo Integral	REM-A01	80%	57.75%
		REMA05		
		REMA01	14%	52.11%
		P2		
		REM-A03		
		REM-A03	LINEA BASE	100%
	Intervenciones Educativas de Apoyo a la Crianza	REM27	LINEA BASE	0
P2				
ATENCION DE NIÑAS Y	Fortalecimiento de	Registro local	80%	



MUNICIPALIDAD DE SAN PEDRO DE ATACAMA  
**CUENTA ANUAL AÑO 2010**

NIÑOS EN SITUACION DE VULNERABILIDAD	las Intervenciones en Niños/Niñas en Situación de Vulnerabilidad, Rezago y Déficit en su Desarrollo Integral	Registro local		0
		Registro local		2
		Registro local	0,5	2
ATENCION DE NIÑAS Y NIÑOS EN SITUACION DE VULNERABILIDAD	Fortalecimiento de las Intervenciones en Niños/Niñas en Situación de Vulnerabilidad, Rezago y Déficit en su Desarrollo Integral	Registro local	0,9	
		Registro local		0
		REM-A03	90%	
		REM-A05		115%
		REM-A26	0,9	
		P2		22.5%

## Indicadores de Gestión Programa IRA-ERA

➤ Acciones:

Atención de pacientes con enfermedades respiratorias tanto adultos como niños.

➤ Indicadores:

Atenciones IRA: 1688 86.34% atenciones IRA

Atenciones ERA: 267 13.66% atenciones ERA

Visitas domiciliarias: 6 ERA

Educación Sala cuna: 2

Jardín Infantil: 1

➤ Comentarios:

El programa contempla la entrega de medicamentos y cámaras para aplicación de Salbutamol que los envía directamente el Servicio de Salud.



## Indicadores de Gestión Programa Urgencia Rural

➤ Acciones:

Apoyar mediante la contratación de profesional medico y/o no medico al sistema de turnos de urgencia rural. Además contempla compra de medicamentos.

➤ Indicadores:

- ❖ Incremento anual de un 6% de las consultas de urgencia (reales) atendidas por médico en horario no hábil en relación al año anterior. Esto implica incrementar de 34 % a un 40 %.

Datos:

Total atenciones en urgencia 2010	:	6801
Total urgencias reales (fuera horario)	:	153
Total urgencias reales atendida por Médico (fuera horario)	:	66 43.14%

## Indicadores de Gestión Programa Urgencia Rural

- ❖ Disminución anual de un 10 % las urgencias (reales) atendidas por Técnico Paramédico en horario hábil, con relación al año anterior. Esto implica bajar de 30 % a un 20 %.

Datos:

Total atenciones en urgencia 2010	:	6801
Total urgencias reales (dentro horario)	:	73
Total urgencias reales atendida por Paramédico (dentro horario)	:	15 20.55%

- ❖ Mantener o disminuir en un 5 %. el porcentaje de derivaciones de urgencia con relación al año anterior, implica mantener en 258 o disminuir a 245 las derivaciones de urgencia.

Datos:

Total traslados 2010: 278 Total traslados 2009: 258





# Indicadores de Gestión Programa Urgencia Rural

- ❖ Obtener una relación consulta urgencia inferior a un 3 % de las consultas de morbilidad del establecimiento.

Datos:

Total urgencias reales : 226 3.44%

Total consultas morbilidades urgencia : 6574

Mantener en forma permanente el stock de medicamentos establecidos en el Manual Administrativo para el Sistema de Urgencia Rural.

- ❖ Mantener en forma permanente el stock de medicamentos establecidos en el Manual Administrativo para el Sistema de Urgencia Rural.



# CONSULTORIO GENERAL RURAL Y POSTAS 2010

## Atenciones de Salud 2010 Comuna San Pedro de Atacama

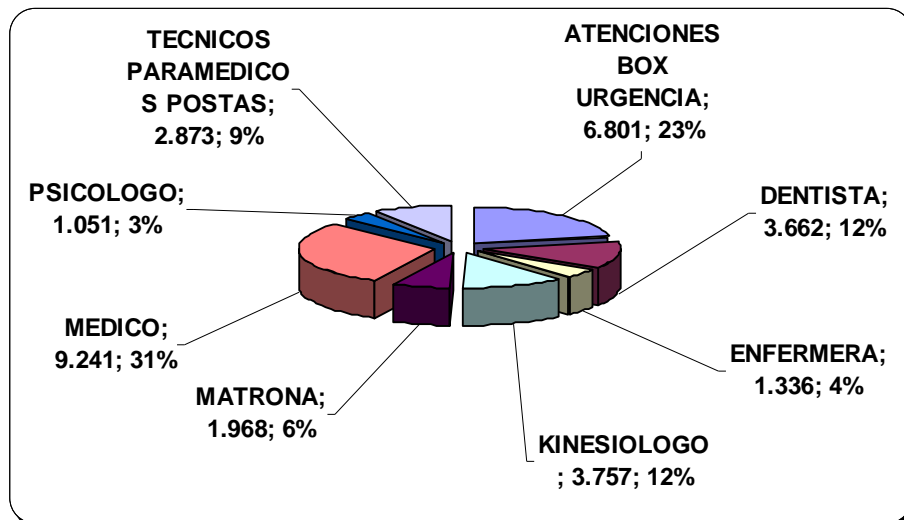
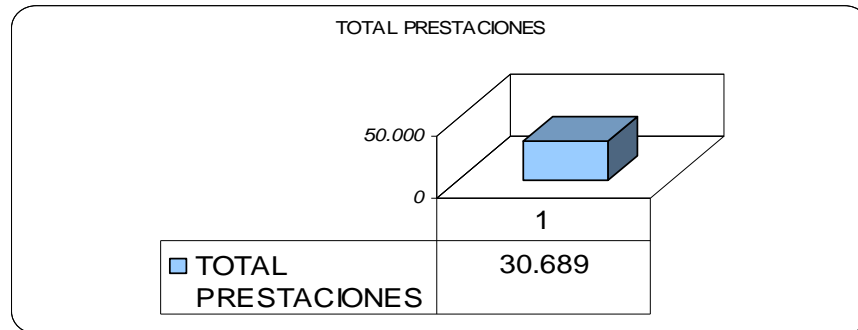



# Urgencias Año 2010

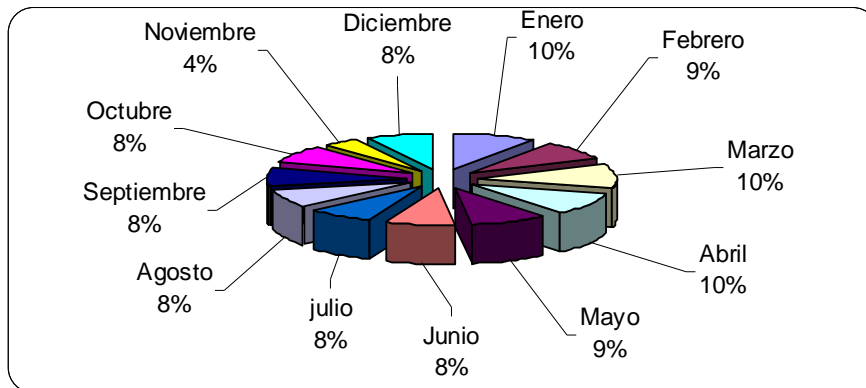
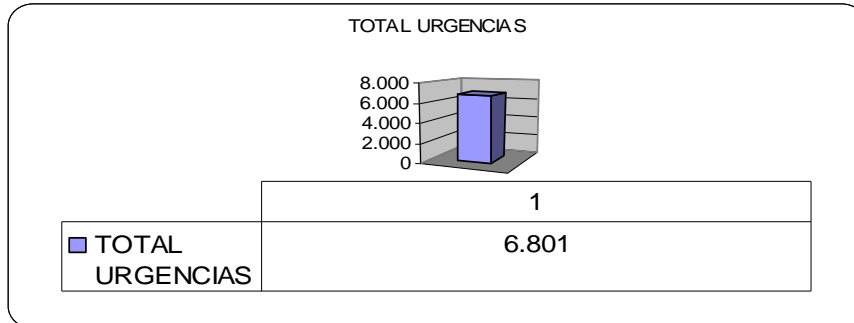

# Traslados Años 2003-2010

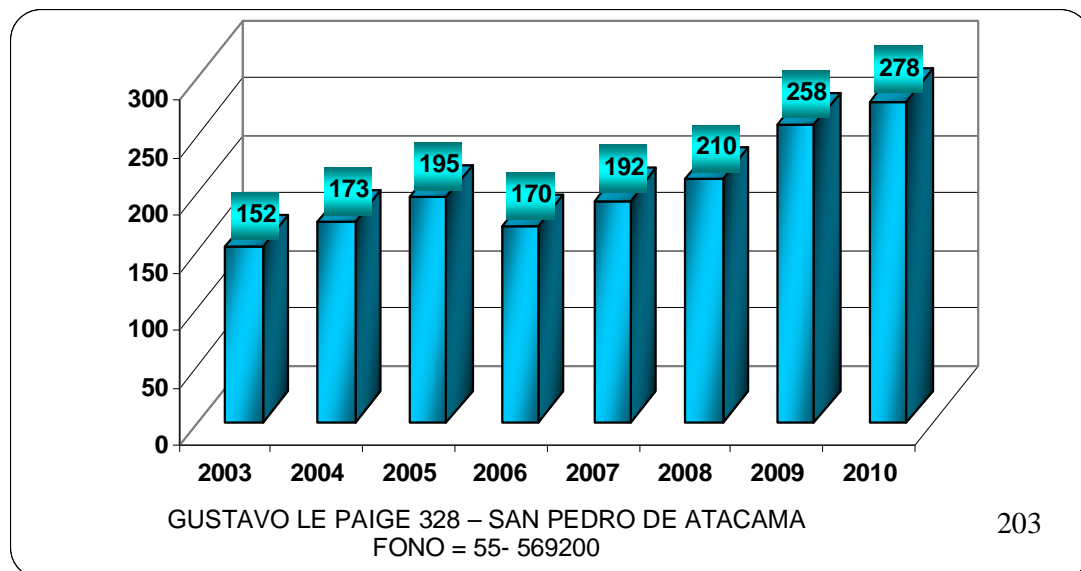



## Metas Sanitarias 2010

Nº	Componente	Meta	Cobertura
1	Evaluación del desarrollo psicomotor	90%	81.7%
2	Cobertura de papanicolau	70%	72.5%
3	Atención odontológica: Adolescentes de 12 años con alta odontológica	65%	42.5%
	Atención odontológica: Embarazadas con alta odontológica	55%	24.0%
	Atención odontológica: Niños de 6 años, inscritos con alta odontológica	70%	65.1%
4	Compensación de personas diabéticas bajo control de 20 y más años	82%	58.3%
5	Compensación de personas hipertensas bajo control de 20 y más años	60%	83.8%
6	Obesidad en niños/as menores de 6 años bajo control	8%	2.5%
7	Profesionales con agenda centralizada en SOME en cada establecimiento	100%	100%
8	Consejo de desarrollo de salud funcionando regularmente	100%	100%
9	Gestión de Reclamos	90%	72.41%
10	Vacunación 3ª dosis pentavalente del PNI	95%	100%



# Personal del Consultorio y Postas 2010

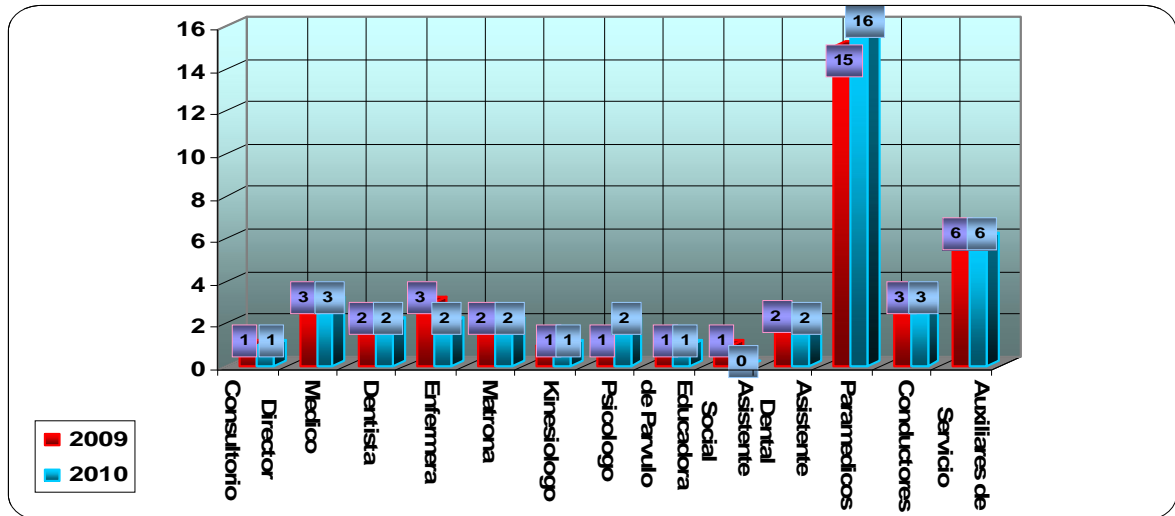

## Organigrama Consultorio

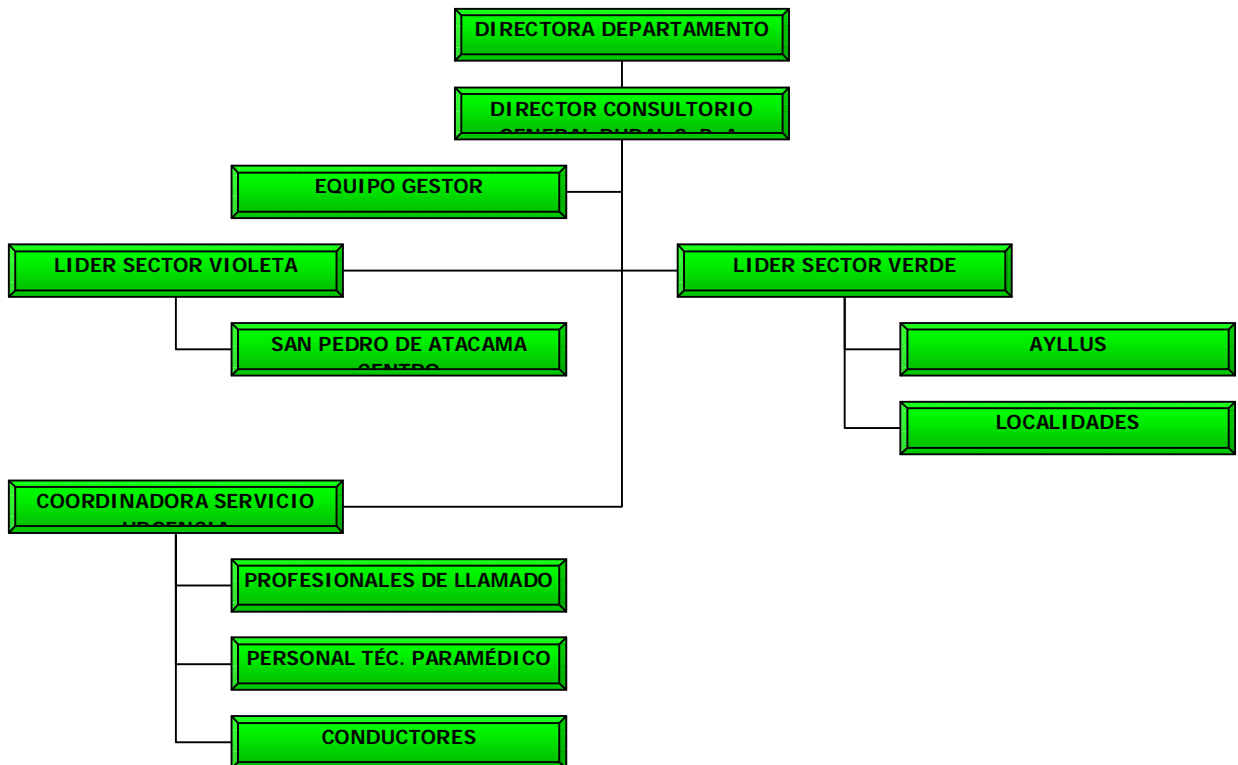



## Directivos de Salud año 2010

- YOVANA GONZALEZ GONZALEZ: DIRECTORA DEPARTAMENTO DE SALUD SAN PEDRO DE ATACAMA.
- HUMBERTO ARGANDOÑA CATUR: DIRECTOR CONSULTORIO GENERAL RURAL SAN PEDRO DE ATACAMA.

## Equipo Gestor 2010

- HUMBERTO ARGANDOÑA CATUR
- EDITH MORA RODRIGUEZ
- IVAN PEREZ ALVARADO
- MAURICIO AGUIRRE BAEZ
- JENIFER FIERRO VILLALOBOS
- CAROLINA ORTIZ GONZALEZ
- YASNA COVARRUBIAS SEPULVEDA
- EVELYN SLIMMING CACERES

## Equipo de Cabecera Sector Violeta San Pedro de Atacama

- MAURICIO AGUIRRE BAEZ
- JOCELYN CELTI QUISPE

## Equipo de Cabecera Sector Verde Ayllus y Localidades

- EVELYN SLIMMING CACERES
- JENIFER FIERRO VILLALOBOS
- CAROLINA ORTIZ GONZALEZ

## Equipo Transversal

- HUMBERTO ARGANDOÑA CATUR
- LUIS LEON PAVEZ
- JOCELYN CELTI QUISPE
- CAROLINA MOSCOSO CARRASCO
- KATHERINE VALDIVIA WESTPHAL
- YESSICA MOYA CORTES
- YASNA COVARRUBIAS SEPULVEDA
- LILIAN BRAVO ORTIZ



MUNICIPALIDAD DE SAN PEDRO DE ATACAMA  
**CUENTA ANUAL AÑO 2010**

## Equipo Some

- MAURICIO AGUIRRE BAEZ
- MONICA SANCHEZ REYES
- ALEJANDRA CONDORI ANZA
- JOCELYN MICHEA LAYANA

## Servicios de Apoyo

- CINDY FABIAN AGUILERA
- ERICA ANACONA LOPEZ
- YERKA GAVIA GONZALEZ
- CARMEN HUACA AYABIRE
- SOLEDAD REYES SOZA
- LILIAN BRAVO ORTIZ

## Servicios de Urgencia

- JOCELYN CELTI QUISPE (COORDINADORA)
- IVAN PEREZ ALVARADO
- PATRICIA CASTILLO TELLO
- OLIVIA MONDACA SANDON
- ESTEFANY ZAMBRANA GAVIA
- GLORIA LIENDRO MARTINEZ
- CRISTIAN FERNANDEZ FERNANDEZ
- IVAN PEREZ ALVARADO

## Conductores

- JAVIER TINTE ALMENDARES
- SERGIO ZAPATA CERDA
- JOSE PLAZA RAMOS



MUNICIPALIDAD DE SAN PEDRO DE ATACAMA  
**CUENTA ANUAL AÑO 2010**

**ANEXO N°1**





MUNICIPALIDAD DE SAN PEDRO DE ATACAMA  
**CUENTA ANUAL AÑO 2010**

**ANEXO N° 1 : ESTADO DE AVANCE PLADECO**

**Objetivo N° 1 : MEJORAR LA CALIDAD DE VIDA DE LA POBLACION DE LA COMUNA, DISMINUYENDO LOS NIVELES DE POBREZA , AUMENTANDO LA COBERTURA Y CALIDAD DE LOS SERVICIOS EN UN MEDIO AMBIENTE SUSTENTABLE Y ARMONICO.**

Programa	Objetivo específico	Programa/proyecto	Observación
Disminución de los niveles de pobreza, a través de aumentar la cobertura de los servicios básicos para la población	<ul style="list-style-type: none"> <li>Mejorar calidad de vida de la población como lograr abastecimiento de agua potable por localidad, implementar casetas sanitarias, entre otros</li> </ul>	<ul style="list-style-type: none"> <li>Peine está en ejecución red de agua potable</li> </ul>	<p>Problema de cobertura resuelto.</p> <p>Pendiente Cucuter que cuenta con financiamiento</p>
		<ul style="list-style-type: none"> <li>Esté en ejecución Peine con red de alcantarillado</li> </ul>	Pendiente Toconao en espera de estudio MOP
	Regularización de Títulos de dominio	<ul style="list-style-type: none"> <li>Se entregaron los títulos de Los Algarrobos</li> <li>Se ingresó Alto Jama</li> </ul>	<b><i>Pendiente comités de allegados</i></b>
	Mejorar suministro de	<ul style="list-style-type: none"> <li>Se pusieron e marcha centrales de Talabre y Río</li> </ul>	<ul style="list-style-type: none"> <li>Esté en estudio Peine y Camar.</li> </ul>



MUNICIPALIDAD DE SAN PEDRO DE ATACAMA  
**CUENTA ANUAL AÑO 2010**

	energía eléctrica	grande a la espera de Socaire	
	Mejorar Calidad de la Vivienda	Se postuló asignó el primer subsidio colectivo	
	Aumentar cobertura y calidad de sistemas de eliminación de excretas	<ul style="list-style-type: none"> <li>• Peine en ejecución</li> </ul>	Pendiente Toconao
	Mejorar cobertura y calidad del servicio de Salud Municipal	<ul style="list-style-type: none"> <li>• Aprobación de Financiamiento para Consultorio Rural</li> </ul>	
	Mejorar vialidad de la comuna, particularmente en calles	Se continuo con la pavimentación participativa en poblaciones de San Pedro	
	Fomentar y apoyar iniciativas de generación de oportunidades para jóvenes	<p>Se desarrollo Campeonato Juvenil de Basketball y Volleyball.</p> <p>Se apoyó programa de difusión radial juvenil</p>	Se pretende continuar en línea de integración
	Radical o erradicar población que habita en asentamientos precarios	- Se está trabajando en regularizar Alto Jama y loteos de Peine y Toconao	
	Llevar a cabo mejoramiento	- Se trabaja en FONDEVE para mejorar sedes comunitarias.	Objetivo Cumplido



MUNICIPALIDAD DE SAN PEDRO DE ATACAMA  
**CUENTA ANUAL AÑO 2010**

	del equipamiento comunal	- Se construye parque de áreas verdes en SPA y Toconao	
	Diagnosticar situación laboral de pobl. Adulta mayor de 40 años	- Realizar el diagnóstico	Diagnóstico pendiente
	Incrementar la oferta deportiva y recreacional de San Pedro de Atacama	Se ejecutó mejoramiento de Cancha de Fútbol punta de Diamante  Se adjudicaron los fondos para multicancha Conde Duque	
	Fomentar iniciativas de generación de oportunidades para adultos mayores y discapacitados	Elaboración programa del adulto mayor	Se está trabajando en programa de intercambio con La Serena
	Fomentar iniciativas de generación de oportunidades para mujeres ,dando prioridad a las que viven en situación de pobreza	Se capacitó a mujeres microempresarias en programa de emprendimiento destinado a formar negocio.	
	Trabajar en la solución de seguridad ciudadana		
		Se postuló proyecto y declaraciones de sistema de	



MUNICIPALIDAD DE SAN PEDRO DE ATACAMA  
**CUENTA ANUAL AÑO 2010**

	Mejorar disposición de residuos sólidos de la comuna	tratamiento de basura para Talabre., Camar y Río Grande	
	Mejorar la infraestructura educacional de la comuna	<ul style="list-style-type: none"> <li>- Se asignaron fondos para construcción de Río Grande y Ampliación de sala cuna</li> <li>- Se logró financiamiento para compra de terreno de escuela E-26 de San Pedro de Atacama</li> </ul>	
Ordenamiento del territorio y protección del ambiente	Ordenar estratégicamente actividades densidades y estructura vial de acuerdo a condiciones medio ambientales		
	Crear Condiciones para Instalación de terminal de buses		Pendiente, falta definir disponibilidad de terreno
	Implementar Ordenanza de Protección al Medio Ambiente	Se avanzó con la ordenanza de control canino y con la próxima actualización del Plan regulador	



MUNICIPALIDAD DE SAN PEDRO DE ATACAMA  
**CUENTA ANUAL AÑO 2010**

	Contar con programa de educación ambiental		Objetivo cumplido
	Implementar ordenanza sector comercial		Cumplido
	Implementar ordenanzas sector turismo	Se aprobó ordenanza	cumplido
	Fomentar desarrollo de Plan Forestal		CONAF realizó programa de forestación con comunidades indígenas, en el que el municipio aportó trasladando las especies en camión municipal
	Procurar implementación de nueva aduana		Pendiente



MUNICIPALIDAD DE SAN PEDRO DE ATACAMA  
**CUENTA ANUAL AÑO 2010**

**Objetivo N° 2 : FORTALECER LA CAPACIDAD DE LA POBLACION DE SAN PEDRO DE ATACAMA Y SUS DESCENDIENTES PARA GENERAR INGRESOS ESPECIALMENTE MONETARIOS**

Programa	Objetivo específico	Meta	Programa/proyecto	Observaciones
Fortalecer la actividad Económica Empresarial y Microempresarial de la población local	<ul style="list-style-type: none"> <li>Fomentar iniciativas de capacitación a jóvenes para administrar territorios</li> </ul>	Haber capacitado al 100% de los jóvenes San Pedrinos	<ul style="list-style-type: none"> <li></li> </ul>	Se han desarrollado una serie de capacitaciones a jóvenes en conjunto con otras instituciones públicas en el área turismo y comercio, se ha fomentado liderazgo mediante curso de líderes deportivos.
	<ul style="list-style-type: none"> <li>Gestionar traspaso de territorio a la comunidad</li> </ul>		<ul style="list-style-type: none"> <li></li> </ul>	Se está trabajando con CONADi y Bienes Nacionales en esta línea,
Potenciar la administración de recursos y territorio local por parte de la Comunidad	Fomentar iniciativas de asistencia técnicas	Haber desarrollado Plan de asistencia técnica local	<ul style="list-style-type: none"> <li></li> </ul>	Durante el año 2004 SEMCE incluyó entre sus planes la comuna
	<ul style="list-style-type: none"> <li>Generar proyectos de</li> </ul>	Durante Aplicación del Pladeco haber	<ul style="list-style-type: none"> <li></li> </ul>	Se está trabajando con PRODESAL en proyectos



MUNICIPALIDAD DE SAN PEDRO DE ATACAMA  
**CUENTA ANUAL AÑO 2010**

	apoyo agropecuario	diseñado y aplicado proyectos de desarrollo agrícola		de desarrollo agrícola y con Programa de Aplicación tecnológica sistemas de riego, con fondos C.N.R
	<ul style="list-style-type: none"> <li>Diseñar zonas de servicio cerca de los poblados</li> </ul>	Contar en un plazo de 4 años con zonas de servicio al transporte	El seccional se encuentra aprobado falta loteo por parte de Bienes Nacionales	
	<ul style="list-style-type: none"> <li>Generar Profos Sectoriales</li> </ul>	Elaborar y ejecutar durante los dos primeros años de aplicación PLADECO profos sectoriales		El Programa Orígenes está trabajando en esa dirección desde la perspectiva étnica
	<ul style="list-style-type: none"> <li>Fortalecer convenios de cooperación para asesoría técnica</li> </ul>	Elaborar y ejecutar durante los dos primeros años de aplicación proyectos productivos de interés por localidad	<ul style="list-style-type: none"> <li></li> </ul>	Cumplido a través del Plan Maestro y los estudios de preinversión.
	<ul style="list-style-type: none"> <li>Aumentar el número de especialidades del Liceo C-30</li> </ul>	<b>Aumentar a fines del 2003 especialidades en el Liceo</b>	<ul style="list-style-type: none"> <li></li> </ul>	Existen dos nuevas especialidades: Turismo y Administración



MUNICIPALIDAD DE SAN PEDRO DE ATACAMA  
**CUENTA ANUAL AÑO 2010**

<p>Apertura y Desarrollo de vínculos y redes comerciales con el resto del país y el exterior</p>	<ul style="list-style-type: none"> <li>Fomentar iniciativas de intercambio comercial cultural</li> </ul>	<p>de <b>Programas de visitas culturales</b> y Pasantías estudiantiles</p>	<ul style="list-style-type: none"> <li></li> </ul>	<p>Intercambios Ito Cajón</p> <p>Se firmó con orígenes Convenio Productivo que incluye pasantías.</p>
	<ul style="list-style-type: none"> <li></li> </ul>	<p><b>Implementación de internet en todas las escuelas de la comuna.</b></p>	<ul style="list-style-type: none"> <li>Infocentro Biblioteca en</li> </ul>	
	<ul style="list-style-type: none"> <li>Difundir las actividades realizadas por la Municipalidad de San Pedro de Atacama</li> </ul>	<p><b>Durante el período de aplicación del PLADECO distribuir información de las actividades realizadas</b></p>	<ul style="list-style-type: none"> <li>Plan Informativo Comunal</li> </ul>	<p>Reeditaron boletines informativos la primera mitad del año</p>
	<ul style="list-style-type: none"> <li>Difundir y promover la imagen de la</li> </ul>	<p><b>A fines del 2001 implementar una</b></p>	<ul style="list-style-type: none"> <li>Proyecto presentado a Telecomunicaciones.</li> </ul>	<p><b>Está próxima a</b></p>





MUNICIPALIDAD DE SAN PEDRO DE ATACAMA  
**CUENTA ANUAL AÑO 2010**

	comuna	<b>radio para fortalecer la comunicación intracomunal</b>	Existe una iniciativa con Programa Orígenes	<b>funcionar</b>
	•	<b>A fines de 2000 haber diseñado e implementado una página WEB de la comuna</b>	•	Se implementó un link municipal en el portal de San Pedro de Atacama, con financiamiento privado
Desarrollo en los jóvenes y niños de un adecuado nivel de autoestima y de una mayor capacidad emprendedora para el desempeño económico en el sociedad de mercado	•	<b>Mejorar el contenido y modalidad de la educación.</b>  Fomentar iniciativas de generación de oportunidades para padres y niños	• Modificar contenidos de programas  Desarrollar talleres de autoestima  Talleres de desarrollo infantil	Fundación Minera Escondida realizó un estudio preliminar y posteriormente con elaboración de PADEM  Se realizaron talleres y reuniones juveniles durante el 2004



MUNICIPALIDAD DE SAN PEDRO DE ATACAMA  
**CUENTA ANUAL AÑO 2010**

**Objetivo N° 3 : FORTALECER Y PRESERVAR LA IDENTIDAD ÉTNICA Y CULTURA DE LOS ATACAMEÑOS, EN ESPECIAL DE LOS JÓVENES , CON LAS TRADICIONES ACUMULADAS POR SUS ANTEPASADOS.**

Programa	Objetivo específico	Meta	Programa/proyecto	Observaciones
Rescate de la identidad atacameña	Reforzar educación intercultural	<b>Haber implementado un programa intercultural el 2003</b>	Diseñar un programa y buscar financiamiento	Se implementó el programa intercultural en todas las escuelas  Se está trabajando con el Programa Orígenes del BID en esa línea
	Crear Comité de Costumbres y tradiciones	Haber constituido el 2003 el comité de costumbres y tradiciones	Otorgar personalidad jurídica a la organización  Constituir organización	Cumplido, el comité se encuentra constituido



MUNICIPALIDAD DE SAN PEDRO DE ATACAMA  
**CUENTA ANUAL AÑO 2010**

			representativa Incentivar a la población para que se organice	
	Fomentar rescate y difusión de tradiciones	Realizar un catastro de tradiciones atacameñas		Pendiente
	Realizar muestras locales de folclore comida típicas	Realizar en 4 años a lo menos 3 muestras	Organizar la actividad Promover y ejecutar	Se realizó en Noviembre en el contexto del aniversario de la comuna
	Apoyar proceso de las comunidades indígenas en la administración de los recursos naturales y culturales insertos en	Apoyar declaración de Monumentos Nacionales Constituir un comité de participación local	Presentar información al Consejo Promover reformulación del	



MUNICIPALIDAD DE SAN PEDRO DE ATACAMA  
**CUENTA ANUAL AÑO 2010**

	Áreas Protegidas	en la toma de decisiones de sitios protegidos	Plan de Manejo de la Reserva de los flamencos	
--	------------------	---	---	--



MUNICIPALIDAD DE SAN PEDRO DE ATACAMA  
**CUENTA ANUAL AÑO 2010**

**Objetivo N° 4 : FORTALECIMIENTO DE LA GESTION MUNICIPAL**

Programa	Objetivo específico	Meta	Programa/proyecto	Observaciones
Fortalecimiento de la gestión municipal	<ul style="list-style-type: none"> <li>Entregar mayor rapidez y cobertura</li> </ul>	Gestionar aumento de planta	<ul style="list-style-type: none"> <li>Aumentar la planta</li> </ul>	La modificación de la Ley orgánica que permite modificar las plantas no <b>está aprobada sin embargo el objetivo se ha cumplido a través de programas</b>
	<ul style="list-style-type: none"> <li>Crear comité de la corporación de desarrollo y turismo</li> </ul>	Contar con corporación de cultura y turismo	<ul style="list-style-type: none"> <li>Creación de corporación</li> </ul>	Fue creada a instancias de empresarios privados
	Capacitar a los funcionarios en temas atingentes a la comuna	Anualmente realizar pasantías	<ul style="list-style-type: none"> <li>Realizar pasantías a los funcionarios</li> </ul>	No se ha cumplido, por falta de recursos, como pasantía pero sí como capacitación, sobre todo en las áreas de patentes y permisos
	Fomentar permanencia de funcionarios municipales en la comuna	En un plazo de 4 años construir viviendas para funcionarios	<ul style="list-style-type: none"> <li>Implementar viviendas para funcionarios</li> </ul>	No existe financiamiento y no se vislumbra solución en el corto plazo, sin embargo se regularizó en forma preliminar el tema de terreno



MUNICIPALIDAD DE SAN PEDRO DE ATACAMA  
**CUENTA ANUAL AÑO 2010**